Дагъиста
Хьунул адам
Хъалибарглис хасбарибси журнал
№ 5 / 2026

Илди цаибти сабри
Дубурлан хьунул адам – нарком

ГIядатуни
«Лезгинка» ансамбльла духънахIедиути гIядатуни

Хъалибарг
Нешла уркIила ванадеш

СанигIятлис марси
Дунъя гIяхIла шайчи барбарес акIубси



Кумсият ГIялиева

«ГIергъиси гьигьличи бикайчи дила халкь батахъес ургъус»

«Женщина Дагестана»
на даргинском языке
№ 5/2026

Учредитель:
Министерство цифрового развития,
информации и печати Республики Дагестан.
Главный редактор
Х. А. Шамилова j-dag@mail.ru
Редакционная коллегия:
заместитель главного редактора
С. Х. Булгаева sulgi65@mail.ru
Ответственный секретарь
Г. Х. Асадулаева musaeva_gulnara@mail.ru
Редактор русского выпуска
А. М. Бабаева aida-babayeva2012@yandex.ru
Редактор аварского выпуска
Б. Ш. Мухидинова bahu4y@mail.ru
Редактор даргинского выпуска
П. М. Сулейманова zehra.fatimat@mail.ru
Редактор кумыкского выпуска
П. Х. Хайбуллаева bike-1970@mail.ru
Редактор лакского выпуска
А. Ю. Абдурахманова delia25@mail.ru
Редактор лезгинского выпуска
Н. Н. Ибрагимова shikhnabieva1981@mail.ru
Редактор табасаранского выпуска
С. М. Исрафилова suvaynat@mail.ru
Корреспонденты:
А. Тажудинова, В. Ратенкова, Р. Бакидов,
С. Эмирова
Художественный редактор
Г. А. Курбан-Адамова guleymat@mail.ru
Адрес редакции и издателя:
367018, Республика Дагестан,
г. Махачкала, пр-т Насрутдинова, **1**а.
j-dag@mail.ru; zhenshina_dag@e-dag.ru
Журнал отпечатан в типографии:
ГАУ РД «Дагестанское книжное издательство
«Даггосиздат».
г. Махачкала, пр-т Насрутдинова, **1**а.
Телефоны редакции:
65-00-36, 65-00-37, 65-00-39, 65-00-40.
Официальный сайт
журнала «Женщина Дагестана»:
женщинадагестана.рф
Дата выхода в свет 28.10.2026 г.
Объем: 5,5 усл. печ. л.
Заказ № 1004. Тираж (2518) 300 экз.
Журнал для семейного чтения. Издается с 1957 г.
Выходит на аварском, даргинском, кумыкском,
лакском, лезгинском, русском, табасаранском
языках один раз в два месяца.
Регистрационный номер ПИ № ТУ05–00429 выдан
Управлением Федеральной службы по надзору
в сфере связи, информационных технологий и
массовых коммуникаций по Республике Дагестан.

Арт-директор - М. Ю. Моллакаев (MagHazar)

Журналлизир лер

1. Редакторла дев
ЧеввикIес мурталра вирар
2. СВО
«ГIерҏъиси гьигьличи бикайчи дила халкь батахъес ургъус»
6. Илди цаибти сабри
Дубурлан хьунул адам - нарком
11. Адам
Гьанна ахIи, гIур мурт?
15. ГIядатуни
«Лезгинка» ансамбльла духънахIедиути гIядатуни
19. ИшхIелла адам
«Ну илдас далайрикIусири...»
22. Поэма
Дудеш. Аминат ГIябдулманапова
26. СанигIятлис марси
Дунъя гIяхIла шайчи барсбарес акIубси
33. ВегIла баркьуди
«Абзур дуги-хIери фермализир рузусири»
37. ИшхIелла хьунул адам
ГIямру цадехI – гIямрула баркьуди кIел
40. Хъалибарг
Нешла уркIила ванадеш
45. Искусство
Творчество – вегI вагьахъниличи гIягIнидеш
49. Мекъла мода
Гьар шайчибад чебетаибси сипатла дигIяндеш
52. Масъала
Иличила лехIкахъес чевкъули саби
55. Юбилей
Бийке Кулунчаковас – 80

POST scriptum

57. ***И вновь праздник графики в Дагестане!***
58. Реклама
Женщины Дагестана выбирают Coral Club
60. Медицина
Долголетие без иллюзий

На обложках:
I – Кумсият и Магомед Алиевы, родители участника СВО, младшего сержанта Абакара Алиева
IV – Работы Ш. Тахнаевой



ЧеввикIес мурталра вирар

ХIера, гьаларван лебил Россияла выборти тамандиуб! Дирхес дирехIе илди улкала политикала гIямрулизир мягIничебси манзилли детарниличи, Пачалихъла Думала бухIнабуц ва мераначирти хIукуматла органти декIарбирниличи. Илкьяйдали социальный шалилизиб адамти гIеббуцни цIакьбарниличи ва жамигIятла хIяракатунала сиптаби чIумадирниличи. Лерилра илди баркьудлуми – дунъяла карталичиб Россия чIумабарни багьандан сари.

«ХIуша политикализир хIедузадалли, политика хIушазиб бузар», – белкIунсири Франциясла писатель ва политик Шарль де Монталанберли. Иличил кьабулхIейкес хIейрар: жамигIятлизив хIерирули, илизивад хъархIерагарли виэс хIейрар. Ил багьандан нуша жигарчерли выбортала баркьудилизи ихъулра ва нуша мекелли халати дарсдешунала бутIакьянчибили детарулра.

Нуни кьасбарира ил гьунила лерилра гунзри кацIес, Дагъистан Республикала Халкьла Собраниела депутатдешлизи Ахъушала районнизибад «Цаси Россия»-ла партияла сияхIлизи дила кандидатура гьалабихьили, наб имканбакIиб ил баркьудила духIнарадли дахъал секIал дагьес. Гьала-гьала ну баркалла рикIулра дила избирательтас, чулира дила кандидатура лайикьсили чебаили, гьала хили наб ва нуни чеббикIибси партиягIерли тIамри дедибти. Баркалла хIушаб, набчи илцадра халаси игьдибар бихьнилис!

УркIи гьаргли бурес рирус, баягъи баркьуди гIядатласи ахIенри – ил урхIмешуахIенси сабри, сенкIун ну гьарли-марли гIямрулис урехиличил аркьулри, сегъуналра кумек ва гIерруцни агарли. Дила къакъла гIелаб тIашбизурси цайли цаси цIакь – набчи бирхаурти адамти ва ну дила улкалис, республикалис, халкьлис пайдаласили риэс ририличи бирхауди сабри. Илизиб аргъахъес хIейэси ва гIяламатла цIакь леб. ВегIли гьала тIашдатурти мурадуни сецад ахъти диалра, илцадра кьиматчерти сари гIямру!

Выборти наб тамашаласи ва пайдаласи устадешла дарсли детаур, чулира челябкьлала гьундури белгидирути. Ва нушала лебилра бучIантас, вирар яра хIейрар или ташмишбикIутас, нуни маслигIятбирулра, чула пагьмурти дартаахъес багьандан дузахъес, Дурхъаси АллагьликIун кумекбируси саби цIакьани гIяхIдешла шайчир пайдаладирутас.



Хамис Шамилова,
бекI редактор



«ГIергъиси гьигьличи бикайчи дила халкь батахъес ургъус»

СВО-лизибад чархIебухъунти уршбала бегIтачил гъай даргес къиянни саби. Абакар ГIялиевла бегIти, чула цайли цаси урши ветахъахъили хъалли, сабурличил хIеркабирули саби. Хаслира неш. ЧIукьакариубси, лерилра нургъби картIибси неш ряхIятли гъайрикIули сари. Сунела калунтигъунти цIакьани ахIерадирули, малхIямли уршиличила гьанбикуни дурули, гъайрикIули сари.

– Нушала гIядатла хъалибарг саби, – бурули сари Кумсият АбутIалибовнани. Нушала биштIаси ши Ванашимахьилизив халаваибси сай урши Абакар. Сунес гIур дурхъаси селра агарси, илис ахIерси ванза дигахъи. Ишавад сайри ил дергълизи аряккъунси. ХIуни хьарбиулрив, сегъуна вири или... бегIтачи пикричевси, лехIирхъуси, рузби дигахъуси, биштIати гIеббурцуси, халатас кумекикIуси, сунела лебсигъуна гIергъиси бутIес хIядурси. Дудешлира нунира ил хасли вяркъурси ахIенри.

Нуша гIибратли диэс къайгъибирутири...

Мурул МяхIяммад Абакаровичличил нуша авцIали дусцадхIи хIердирулра. Ил гьарахъти архIябачи вашули, дех бихуси машиналичив узусири. Гьаннна бусягIят адамтас хIяжатдиркути ваяхI ита-иша дихули, узули сай. Илгъуна гьамадли ахIенси хIянчиличивад арукьес дигули ахIен. Дила уркIилис паргъатли саби, уршила децI чебарбукес ил хIянчиличиб гьамадли саби или викIули сай. Гьайгьайра, ил децIли виркьули сай. Нушани къайгъибирулра децI чехIебаахъес...

Хаслира къиянни бирар бархIехъла замана. Ил манзиллизир ну урехилизир рирус. ИлхIели дила чархкад децI тIинтIкабирули бирар, ва набзиб селра барес ахъри кавлули хIебирар. МяхIяммад уркIи чIумаси адам сай, амма нуни балулра: илалара гIянала шинкIали бирар мурул адамла бисали. Нуша урши хъайчикатес хьулдикIутири. Илини гIярмиялизиб къуллукъбирулри гьала-гьала сунела дусми хIясибли, гIур – вягIда бигьи. Мекъличила гьанбуршухIели, дукаркIи: «Гьачамлис замана баили ахIен, неш, ну чарулхъас. ИлхIели хъалибарг, дурхIни ва ну хIушала мякьлар дирехIе ва сезаманалра нуни хIуша лайхIедикIура...» Дебали малхIямси урши вири.

Абакар ункъли учIи. чIумаси урши сайри, лебилра дубурла дурхIнасван спорт дигахъи. Юлдашуни, тIабигIят дигахъи. Жявли алзи, савлила манзил дигахъи. БерхIила шалаличи, нешли берцIибси къяжаличи разили вири.

ГIярмиялизи арукьес сай хьулухъунсири. Краснодарла крайлизибси Старцево поселоклизиб къуллукъбирусири. Чуйнара кубокуначил, грамотабачил, медальтачил шабагъатлаварибсири спортла шайчирти сархибдешуни багьандан. Гьачам илини нушачи белкIун вягIда бигьи, къуллукъбарес дигулра или.

– Илис гIяхIбилзусири дявиласи баркьудиличи бурсивиэс. Ил ургъан, командир ветаэс хIядурикIусири, – бурули сай дудеш МяхIяммад Абакаровли.

– ВягIда бигьунси къуллукъ хIясибли ил Новосибирсклизив калунсири. ХIябал дус илав калун ва шабагъатуначи лайикьикиб. ИтхIели





илини балулри дявила хасси балбуц хIядурбирни ва 2022 ибил дусла октябрьла ургайчив Томскла областьла Стрежевой шагьарлизи арукибсири. Илав снайпер-разведчик ветаэс хIядурварибсири. Илала позывной – «Сокол» сабри. Ургъанничи хасти къиликъуни багьандан, кьиматчевси ургъаннизи халвирусири. Дудешлизи бурули вири, снайпертала ахъси даражала хIянчили душма дявила башри ва гIяскуртас гьуни чебиахъни букьбулъусири или. Илис ва илала юлдашунас душманти гIелабадкабиркутири.

– УрухкIули сайрира ил? – викIули сай дудеш. – Дила урши цIакьси, урехи хIебалуси ургъан, чIумаси командир сайри. Нуни иличила дахъал секIал далулри. Сунела гIямрулис снайперла къуллукъ, иличил бархти бургъантала хъарбаркь урехилати диъни иргъулри. Душмайс бяхъ чегахъес сягIятунадли хIерликайэс чевкъули бирар. Дергъла авлахъличиб бургъанти барсбикIути бирар, цабехIли цабехI дигIянабирули. Снайперла баркьуди илдас гIядатласи хIянчи саби. ВецIал адамлизибадси отделениела командир, младший сержант Абакар сунени гьуни чебиахъутас узигъуна сайри. Нуша урши чеэс дашухIели, илала юлдашуни дила хьунуйс неш, наб биалли дудеш бикIутири. Илди дурхIнала Юртлизибадти уршби сабри. Илди уршбачи нушала дебали уркIецIидулхъули дири. Нушала уршиличил барх лебилра илдира алхун. Нушани иргъулри уршили сунела жан ахIерахIедирули виъни. Ил верцахъес Аллагьлизи дулгутири. Амма кьадар илгъуна буили саби...

Абакар ГIялиев Гъабзадешла орденничи, «Гъабзадеш багьандан» орденничи, СВО-ла бутIакьянчила медальличи, Дагъиста игитла орденничи ва цархIилти медальтачи, дахъал шабагъатуначи лайикьикибси сай. Илди илала сецад лерри?.. «Мажор» позывнойличилси илала юлдашли бурулри, бегIлара къиянси замана иличи хъарахъес вирусири или. Дергълизиб илала халаси кьадри лебси саби.

– Дявиласи Самурская частьлизи 15 ибил мотострелковая штурмовая бригадализи снайперла къуллукъличи вяхIварибси ил бегIлара кьиматчевси ургъаннизи халварибсири, суненира урехила манзиллизир дявилати хъарбаркьуни чедибдешличил тамандируси, – даимбирули сай дудешли гIяхIгъабза уршиличила сунела хабар. – Нешра нура цалра бархIи паргъатли дуэс дирути ахIенри, дугила манзилла гьарил зянкъ уркIилизи хIярхIяван къизбулхъусири...

Наб гьандиркур Бахмут (гьанна Артемовск) багьанданси дергъличила уршила гьанбикуни – ил хIили каруркIуси дяви сабри, СВО-ла арагIеб манзиллизиб бегIлара бухъян-

битIунси. «Вагнерла» бургъантас ва цархIилти уршбас гьамадли ахIенри. Шагьар цIализи гIелабикилри, душмай ил гьабасес хIейруси къалаличи шурбатурлири. Шагьурти багьандянси гьужум – хаслира къиянси дяви саби: гьарил юрт, подъезд, гьарил дерхI, хъали дебадарибти мерани сарри. Гьарил илавадси дуравхъни гьужумличи шурбулхъусири...

Уршили Бахмут багьандянси дявиличила къантIли бурули вири. Ну дявила корреспондентунала репортажуначи чекайзурли хIерикIусири. Илабси аги сегъуна сабил багьес къайгъибирусири. Хъулив ну селра хIейкIули, лехIкахъили вираси. Хьунулра рурсбира кьакьабикIахъес дигули ахIенри.

– Нушани биалли дудеш мяхIкамвирулри, – бурули сари Кумсиятли. – Илала уркIи изесбирхIур или урухкIутири. Илкьяйдали нушара Бахмут багьандянси дяви секьяйдали бетурхулил багьес мурталра хIердикIутири. Уршиличибадси гьарил багьахъни нушаб зярхIси гьавала хупIван кабилзусири. Шагьарла даршути халкьличи, душмантала уркIецIиагардешличи тамашадирутири. Ил мерличи душма черикIлати цIакьани дяхIчиаибтири. Нушала гIяскуртала цIакьли илдас шагьар буцахъес имкан хIегиб.

Нушала уршила кьукьяли чуйнара нушала бургъанти берцахъиб. Илдала лугIилизиб бегIлара цIакьси дергъ бемжурси Авдеевкализиб чеббалкIунти 17 уршилизибадси кьукьяра берцахъибсири. Абакарли ил кьукья Россияла гIяскурти лерси мерличи дурайб. Илди берцахъниличила багьахъни чебяхIси командованиеличи баиб. Дагъистайзивадси командирлис баркалла багьахъурсири.

БегIлара къиянси сабри ДНР-ла Ясиноватский районна Бердычи поселоклизир кадиркути анцIбукьуначила неш-дудешличилти гъай. Илав сайри 2024 ибил дусла март базла 2-личив Абакар алхунси. ГIялиевхъала тарихла кахси мусибатла бяхIли илдала, гъамти, тухумти ва шанти хумарбариб. Иличила бегIтазивад гьарилли сунеласун гьанбиркахъули саби, чула хIялани дурахIеэс къайгъибирули.

– Ил дебали кахси гьужум сабри. Нушала дурхIнас гьарил метр балтахъес чевкъулри. Илди мераначиб душмантани цIакьси гьалабиз хIядурбарилри. Ил ши Донбассла шагьуртази душма ярагъ дихуси гьунчиб сабри. Ил дявилизиб душма бахъал бургъанти ясирбуцибтири, Илдала гIяскуртас дахъал детахълуми диубтири. Нушала гIяскуртани, камти детахълумачил гьалабяхI башули, душма гIяскарлис бяхъ чегахъибсири.

– Нушаб, дагъистанлантас, сергокъалалантас, – бурули сай игитла дудешли, – дергълизиб уршби алхунтас, дявиласи хасси балбуц ахирличи бикахъни мягIничебси саби. ГIягIнидеш биалли, нуша, халатала наслу, някълизи ярагъ касес хIядурлира, нушала уршбас кьадин душман агарварес багьандан. Бахъал нуша далути, уршила юлдашуни нушала хъалибарглис къиянти бурхIназиб нушачил сабри. Илала юлдашунани уршила гIергъити бурхIначила бурули, илис кьадин чеббицIес чейсулри.

БегIтас урши – ил чус бегIлара гъамси жанцун ахIен, ил сунела дявиласи хъарбаркь таманбарибси ургъан сай. ГIялиевхъала хъалибаргли уршила шабагъатуни мяхIкамли дихIули сари. Илала шилизиб школала гьалаб алхунтала умачилси хъумхIертахънила Уркьули баршили саби. Игит Абакар ГIялиевла парта леб. Ил партала гIелаб ункъли бучIути дурхIни кабиили саби. Ургъанна у бедили саби шила дайлабси кьакьалис.

Ванашимахъилантани СВО-ла кьисмат – хасси балбуцла мицIирси документлизи халбирули саби. Иличил улкала гьарил адам тянишли виэс гIягIниси саби, илдигъунти игитуни гьанбиркахъес багьандан.

Амина ГIябдуллаева



Герои гражданской войны, трудящиеся, потерявшие трудоспособность, рабочие, колхозники заходят в небольшой кабинет товарища Розы Магомаевой, народного комиссара социального обеспечения Дагестанской республики. Их встречают приветливая улыбка, продуманный совет, посильная помощь. Ее прошлое?

Беднячка-горянка, долгие годы батрачка, от безысходной нужды ушедшая в город. Тяжелая доля прачки, уборщицы. Затем — совпартшкола, рабфак, партийная работа...

Таков путь советской женщины-горянки Розы Магомаевой, батрачки из аула Гогатль, Ботлихского района, первой женщины-нар-

Дубурлан хьунул адам-нарком

Рурси дубурлантала мискинси хъалибарглизир акIубсири. РишIахIейчирадал илини къиянти хIянчи дирутири, 14 дус риубхIели, ил гьарритIунсири. Илкьяйда биалра, сунела къисмат барсбарес риуб. Эбсират ХIясановна МяхIямаева – цаибил хьунул адам-дубурлан сари, суненира наркомла къуллукъ буцибси. Илини сунела у барсбариб – Роза ретауР, машгьурси революционерка Роза Люксембургла у бихьиб сунес.

ДурхIядеш агарти дурхIядеш

1900-ибил дус. ГIяндила округла Гагатлила ши. Бахъал дурхIни лебси мискинтала хъалибарглизир рурси акIуб, Дагъиста тарихлизиб сунес мер баргес кьадарбиубси. ИлхIейчи бикайчи рурсилис къиянси бузерила, децIла ва къияндешуначилти дусми деркIес чебуркъуб.

Илала дудеш Гигатлилизивадси букIун сайри, неш Гумбетла районна Сивухла шилизирадси батракдеш дузахъан сарри. Илдигъунти къиянти хIянчи рурсилисра кьадардиуб. Рурсила дигайличила ва хъалибаргла талихIличила хьулани дячунтири. 14 дус риубхIели, Эбсират гьарритIунсири ва гужли шери редибсири. Зулмукар муруйчирад ил чуйнара гьар-

рухъунсири. Амма гьар замана ил чаррирусири. Иличила багьурси дудешли рурси хъули чаррариб.

1918 ибил дус илдала хъалибарглис мусибатла дусли уббухъун: дудеш, неш ва ца узи бебкIиб. Эбсират БотIлихла районна дурхIнала Юртлизир тIалхIяна ицусили, уборщицали ва воспитательницали рузусири. ГIур заготконторализи шуррухъун ва илав сунела кьисмат цахIнабяхъеси адам къаршиикиб. Ил хIурматчевси адам сайри, хIунтIена партизан, революционер Кьурбан ГIяндилан. Илини авдехI дургъбазир бутIакьяндеш дарибтири, Георгиевла хIябал къанчла кавалер Кьурбай Къара Къараевла кавалеристунала Дагъиста полклизиб къуллукъбарибсири. ВатIа ЧебяхIси дергъла дусмазив 56 дусла гIямруличивси ил дергълизи арякьун. ХIунтIена Зубарила, ХIунтIена Байрахъла ордентачил шабагъатлавариб. 1954 ибил дуслизив машинала бехIемцIлизив алхун.

Сагати гIямрулизиб цаибси ганз

Советунала хIукуматли дубурлан хьунул адамтас багьудиличи, чула багьуди хIясибли бузес бирниличи гьуни абхьиб. ИтхIели дубурла гIядатуначи къаршили дурабухъес илдас гьамадли ахIенри. Роза ил гьуникад аррякьун. 1922 ибил дуслизир ил Темир-Хан-Шурализир рузусири. Артельла хIянчизар сарливан, ил инстукторла къуллукъличи каратурсири, илала багьуди агниличи хIерхIеили. Илини рурсби гIяндан варгьни дирахъес бурсибирутири.

Бузериличи Розала диги ва собраниебачир жигарчердеш хIисабдарили, ил Дагъиста партияла школализи рархьибсири ва гIур партияла къяянази руцибсири. Илала насихIятчиби сабри Катя Дагаева ва илала мурул Муса Кундухов. Илдани сабри бегI гьалаб рурсилизиб организаторла пагьму хIисаббарибси. Розани мурталра хIурматличил ва баркаллаличил илдала уми гьандурши.

Роза республикала дура бучIес арбякьунтала къяйлизирад цаибси сарри. 1924 ибил дусла февраль базлизир обкомли ил Ростовлизи рабфаклизир ручIахъес рархьибсири. Дубурлан хьунул адам хIядурдеш бируси дубурлантала кьукьялизи карерхахъурсири. Бакулизив набтла буругъуназив узуси илала халаси узини буриб: «РучIен, чичилра лехIмайхъуд». Илини сарри ил Ростовлизи рукибси. Рурсилис общежитиелизиб хъали декIарбариб. Сунес къияндикибси замана мурталра хьунул адамтала кьукьяла заведующая Фаина Вишнякова рири. Роза хIябалра дусра урегал базра къайгъичерли ручIули калун. 1928 ибил дуслизир хъалибаргла аги-кьяйда хIясибли илис белчIуди бархьбатес ва хъули чаррухъес чебуркъуб.

Ил гьархIебизли дубурлан хьунул адам уркIиагархIерариб. Илини партияличил бархбасунси сунела хIянчи даимбарилри. Роза декIар-декIарти къуллукъуначир рузахъес ЦIумадала ва БотIлихла районнизи рархьибсири. Ил партияла райкомла инструкторли рузусири, хьунул адамтала советла заведующаяли калунсири. Илди къуллукъуначир рузули, илини адамти-ургаб культуралашалси ва иргъахънилашалси хIяракат тIинтIбариб. Урла дуркьа гIядатуни урдяхъили, жагьти рурсби бучIахъес бурхьутири.

«Хьурали ва урчиличи мурдали Роза МяхIямаева дубурла шимази рашусири, рахъхIи ва сабурличил гьарил хьунул адамличил гъайрикIусири, Совет хIукуматли илдас гибти ихтиюртачила иргъахъусири. Илини дагьри камти дубурлантазирад сунес децIагахъести дугьби аргъибти



1930 бм дусла Дагъиста хъунул адамтала Советла жигарчебси кьукья Е. Дагаева кIиибил къяйлизир алгъай шайчирад хIябэсил

камти ахIенри. ЖамигIятла хIянчиличир рузуси Розала баркьуди илдани цIахсилизи халбирусири. Амма Роза чIумали рирхулри сунела бузерила бархьдешличи ва черхIералкIи партияла политика гIямрулизиб бихулри. Илала къайгъиличил дубурла шимазир изба-читальняби акIахъубтири, хьунул адамти багьудиличи бегIбирни жигарчеббарибсири», – илкьяйда лукIули сари историк Г.А.Сергеевани «Кавказла этнографияла сборниклизир» (Москва, 1969 ибил дус). Ил сунени БотIлихла районнизир 1957 ибил дуслизир дарибти авлахъла белкIаначи хъарахъибсири. Баягъи ил сборниклизиб белкIи саби, дубуртазиб сагати гIямрула душмантани 32 хьунул адам-активистка кабушибтири или.

Розани МяхIячкъалализиб 1935 ибил дуслизиб бетерхурси жагьил хьунул адамтала цаибил съездличи делегатуни хIядурбарибтири. Делегатунала лугIилизир сарира лерри. ИтхIели ил ДАССР-ла социальный бяхIчибизлизиб адамти гIеббурцуси нарком сарри. «Наркомсобес», – илкьяйда масхараличил рикIули рири ил сунес сари. Партияла Центральный комитетли бархьибси кагъарлизиб лебил Дагъиста жагьил хьунул адамтала цаибил съездла материалтазиб Розала у бегI гьалаб гьанбушили саби. «Нушала къяяназир съездла делегат сари Роза МяхIямаева, цаибил дубурлан хьунул адам – Дагъистайзир халкьла комиссар».

Съездла делегатунала лугIилизир илкьяйдали лерри уми летчица Бавер ЖягIпаровала, комсомолтала хIяракатчи Хадижат Кабидовала, техник-строитель Рая Донскаяла, актриса Барият Мурадовала – илдира бегI гьалаб багьудиличи бегIбиубти дубурлан хьунул адамти сабри.

Халкьлис гIяхIдешлис

Дагъиста бузерила Министерствола сайтличиб Розала гIямрула манзилличила ишкьяйда бурили саби:

«1935 ибил дусла март базличирад 1938 ибил дусличи бикайчи социальный бяхIчибизла шайчиб адамти гIеббурцнила халкьла комиссариатлис Роза МяхIямаевани бекIдеш дирули калун. Ил имцIаливан шагьуртази ва районтази командировкабачи рашусири, районнизиб адамти социальный бяхIчибизла шайчиб гIеббуцрнила тяхIяр-кьяйдаличила багьес ва хIянчизартачил семинарти дурадеркIес, кумекла кассаби акIахъес багьандан.

Роза МяхIямаевала сипта хIясибли, Дагъистайзиб бегI гьалаб чулахъ дурхIнас Юрт акIахъубсири ва сукъурти дурхIни бучIахъес имканти даргибтири. Илини халкьла бузерила шуртIри къулайдиахъести тяхIурти далдурцутири, ил баркьуди отчетлис ахIенри илини дурабуркIуси, сунени гIяхIил балулри дубурлантас къиянни биъни. Сарира къияндешуназир калунсири. 1938 ибил дуслизир Роза МяхIямаева республикала Верховный Советла депутатли ва Верховный Советла Президиумла Председательла заместительли рикIибсири. Илди къуллукъуначи ил кIина рикIибсири.

Сагати имтихIянти

ЧебяхIси ВатIа дергъла замана азирти хьунул адамтани бузерила фронтлизиб чула муйлала мер буцибсири, илдани мурул адамтала санигIят кайсутири, ярагъ ва дергълизир хIяжатдиркути секIал дирутири, бяхъибти бургъантас къуллукъбирутири. Ил хIянчи къелгIеббикутала цаибти къяяназир Роза ХIясановнара лерри. Лебтачилра рарх гьундури дирули, хандакьуни укъули, рузусири.

Имам Шамилла уличилси танкабала колонна алкIахънила сиптакарчи сарри. Ил дагъистанлантани дучибти арцлис сабри акIахъубси. Илкьяйдали ил сиптакарчи сарри Валентин Эмировла ва МяхIяммад ХIяжиевла умачилти авиацияла эскадрильяби алкIахънилис. Фронтлис кумек бурчнила республикала комиссияла член сарливан, ванати палтар, арц, посылкаби духили дергъ бемжурси мерличи рашусири. Дучибти савгъатуни ва кагъурти бургъантачи диахъутири. Ростовла областьлизир Къараевла эскадронна бургъантачи рякьунсири. Илав сунела ванзаличивадси Маматхан КьурамяхIяммадов чеваибхIели, дебали разириубсири.

Кумекла фондлизи Роза ХIясановнани 44 азир къуруш арцла дедибсири. 1944 ибил дусла апрель базлизиб илис БекI командующий И.В.Сталинна шайзибад баркалла багьахъурсири.

ВатIа гьаларти сархибдешуни багьандан Роза МяхIямаева улкала ва республикала гьуни чебиахъутала шайзирад ХIурматла Грамотабачил, «ЧебяхIси ВатIа дергъла дусмазиб Асилси бузери багьандан», «Кавказ батахъни багьандан», «Бузерила асилдеш» медальтачил шабагъатларарибсири.

ГIергъити дусмазир Роза Хасавюртлизир хIеррирусири, илини жамигIятла бузери даимбарибсири. 1976 ибил дуслизир гIямрулизирад аррякьун. ХIяририхьибси сари Хасавюртла районна Сивухла шила хIябразир.

Илала гIямру ва къисмат – вегIла хьулани ва къасани детерхахъес уркIиагархIейубли къайгъибарнила мисал сари. Илини гьанбиркахъули саби Совет хIукуматли азирти хьунул адамтала къисматуни дарсдарни, илдас санигIятличи бегIбиэс ва жимигIятла бузерилизи ахъахъес мурул адамтасгъунти цагъунти ихтиюрти дедниличила.

ХIядурбарибси –
Гульнара Асадулаева



Людмила
СягІидова

Гьанна ахIи, гIур мурт?

ГIулухъали рирухIейчирад Людмила СягIидовани адамлис вегIла цIакьаначи вирхес гIягIнили биъни ва вегIла къайгъи биэс хIяжатли биъни аргъиб. ИшбархIи нушала белкIла игитли «Цаибтала хIяракатлис» гьуни чебиахъули сари. Ил 2022 ибил дуслизиб акIахъубси челябкьлалис жагьилти хIядурбируси арагIеб Россияла дурхIнала ва жагьилтала хIяракат саби.

«Дагъиста хьунул адам» журнала мухбирличил барибси ихтилатлизиб сунечила буриб.

– Людмила Владимировна, бекIбархIиличирад дехIдирхъехIе. хIела хIячмачила бурили дигахъира. Илди Дагъистайчил дархдасунти сарив?

– Ну дагъистанлан сарра. Дила хала нешла неш Дагъистайзир акIубси сари. Ил багьандан ну гьимруркIули рирус, набзи хIу чинарад ракIибсири или хьарбиухIели. Ну МяхIячкъалализир акIубсира. Дила нешра ишар сари акIубси. Дудеш Хьаргабла шилизив акIубси сай. Миллат хIясибли ил урус сай.

Советский Союзлизир шалгIердухъунти дила дурхIядеш талихIчертири. Нуша жура-журала хIязта диркьира. Ну творческий адам кьяйдали халакариулри: миллатла делхъаналакружокуначи, музыкала школала фортепианола класслизи рашусири, кункси атлетикализир рузусири. Наб дахъал секIайзир рузес дигулри. ЦацадехIти дархьдатес чебуркъуб, сенкIун илди лерилра дузахъес гьамадли ахIенри. Нушала хъалибаргла гIямру цархIилти гIядатла хъалибаргуналагъунти сарри. Дудеш шофер сайри, неш воспитатель. Делхъаначи ну хьурали рашусири. Нушала хъулиб фортепиано хIебири, ил багьандан дурсрала дурар иличир музыка дирхъес дила имканти аги. Амма нуни школализир дурадуркIути конкурсуначир бутIакьяндеш дирира, илкьяйдали шагьарлизир детурхути далдуцуначирра. Ну КВН-ла командализи карурхусири. Школализир ручIули лералли, ДГПУ-ла студентуначил Нальчиклизиб бетерхурси студентунала ХIеблизир, белчIудила пергер заведение – А.С. Пушкинна уличилси МяхIячкъалала дахъал шалубар 5-ибил лицейлизир бутIакьяндеш дарира 2000-ибил дуслизир. Нушани 9-ибил класслизибад психология руркъусири. Лицей таманбарибхIели, дила ювелирла дипломра лебри. Нушани бухгалтерия, ювелирла ва палтарла устала санигIят чеббикIес дирутири. Нуни мургьи-арцла матяхI някьишдарес балас. Нуни бегI гьалаб барибси кулон сабри, гIур биалли тIулека, кулеха дарира. Ювелирла школа таманбирухIели, выпускница кьяйдали нуни урчIемал тугъла мурчIлизибад миллатла хIяба барира.

– Итди дусмала гьанбикуназибад бегIлара хъумхIертурси сегъуна саби?

– Илдигъунти дахъал сари. Дила пикрили, 11 ибил класслизир ручIухIели бетаурси анцIбукь.

Выпускнойлис дила нешла арц диули ахIенри фотопленкалис.

ИлхIели хапли ишгъуна пикри уркIиличи бакIиб: «Нуни хIебарасли, гIур чилилра хIебиру». Ил пикри дила гIямрулизиб барх башули саби. Ну университетлизи карерхурра ва иргъулри, дила кисалар арц диахъес, стипендия кайсес багьандан, ункъли ручIес гIягIнили биъни. Гьала хили бурес дигулра, нуни чебяхIси даражала багьудила заведение чихъти кьиматуначил хъараахъурра.

– Школа таманбарибхIели, ручIес чина карерхурсири?

– Дагъиста пачалихъла университетла социальный факультетлизи. Ювелирла баркьуди биалли нуни бархьбатурра, сенкIун наб гьанбиркусири ил мурул адамла баркьуди саби или.

Социальный факультет школаличи бяхIчили сабри, нушала хъулибад гьарахъли ахIенри. Нуни балули ахIенри илаб халаси конкурс лебни – ца адамла мерличи 8 лебри. ИтхIели бахъалгъунтас юристуни ва экономистуни бетаэс бучIес дигути лебниличи хIерхIеили, нуни наб дигуси чеббикIира. Илар пергерти 5 дус деркIира.

– БелчIудила замана сен-сен беркIири?

– Цаибил курсличирад нуша практикаличи дашутири: социальныйти учреждениебази, сукъуртала жамигIятлизи дикутири. Илала дурабадра ну гьар дус дуцIрумла замана вожатаяли рузусири: гьала-гьала «Костер», кIинайс «Волна» лагерьтазир Къаякентла районнизир. Россияла жагьилтала союзла даражализиб нушала халаси педагогунала отряд акIуб ва нуша Анапализи дашутири. Кьанниван, авъибил курслизир ручIухIели, ну лагерьлизир психологли рузахъес жирарибсири.

Университет таманбарили гIергъи ну 5 дус 42 ибил прогимназиялизир социальный педагогли рузусири. ДурхIначил хIянчи ва тренингуни дурадуркIира, ил набчи балбикибси хIянчи саби.

ИлхIели ну ДурхIнала (ЮНИСЕФ) тренингунала кьукьялизи карурхусири. Ил чеченгала дергълис гIергъиси манзилри. Чеченра урусра барх биэс гIягIнитири. Ну чечен рурси Мархачил цахIнаряхъира. Авал дус рузули калунра. Тренингунала программаличил абзур Кавказ чедибяхъира. ИтхIели ил дебали хIяжатсири. Нушани дурхIначил динничил бархбасунси тема ахъбурцули хIедирира. Илдани балулри, дунъя декIар-декIарси биъни.

– ГIур се бетаура?

– Программа таманбиубхIели, нуни аргъира наб сагадан гьаларяхI рашес хIяжатли биъни. Ну страховая компаниялизи аррякьунра, илар рахъхIи кахIелунра – наб адамтачил ихтилатрикIни биули ахIенри. ИлхIели дила насихIятчи Муслимат Халимбековначи зянкъдяхъира, наб хIянчи гIягIнили биъниличила бурира. Ну дурхIнала жамигIятлашалти организациябала Юртлизи мониторингла отделла начальникла къуллукъличи жирарира. Ца дусла гIергъи нуни ил организациялис гьуни чебиахъусири. ГIур нушани ил организация центрличи шурбатурра. Нушани социальный шалилизир дузути проектунази жагьилти цалабяхъира: экология, донорство ва цархIилти. Наб гьанбиркули лебал жагьилти вацIурбази арбашуси замана. Нуша къайгъилизир дирутири илди цархIил баркьудилизи ахъахъес: галгуби удалтахъес, къияндешунани баргибтас кумекбирахъес. Нушала бюджет дебали камсири, дугелира хIянчиличир кавлутири, мажлисунас проектуни лукIутири, жагьилти гьалабяхI башахънилис харжани диахъес багьандан.

– «Цаибтала хIяракат» – лизи» хIу сен-сен ракIири?

– Нуни ил дила гIямрула мурадлизи халбируси риштахIелила бетхIеберхурси хьулличил бархбалсахъулра. Ну 1991 ибил дуслизир октябренок ретаурсири, пионерка ретаэс бетхIеур, пионертала лагерьти агардиуб. Ил дила изала сабри. Наб дигулри ил бузери сагадан акIахъес.

Мартла 28-личиб Москвализиб бетурхуси Россияла школала бучIантала хIяракат алкIахънила шайчибси собраниеличир бутIакьяндеш дарира. Нуни Дагъистайзибси ил хIяракат къелгIеббикусири. «Цаибтала хIяракат» акIахъес балбизурхIели, наб вайбизур. Школала бучIантала хIяракат лебгу, цархIил селис гIягIниси или гьанбикиб. КIинайс нуни аргъира илала мягIничебдеш. Сагаси организация-алав министерствоби, ведомствоби ва цархIилти кабизуни цаладяхъес кьасбариб.

Дила бусягIятла къуллукъличила бурасли, багьудила ва жагьилтала къуллукъунала Министерстволи гьалабирхьуси саби. Илала гIергъи регионна бекIличил вягIдалабирути саби. Дила кандидатура кIелра Министерстволи гьалабихьиб, Сергей ГIялимовичли ил гIеббуциб. Илкьяйдали Федеральный центрлира лайикьсилизи халбарибсири. Дагъистайзибси Россияла школала бучIантала хIяракатла бузерила шайчир дила устадеш лерри.

– ХIушала цалабяхъла бекIлидиубти мурадуни сегъунти сари?

– Ил лебилра цалабирхъуси балбуц саби. Нушала пикруми РФ-ла Президентла хIукмулизи дигьунти сари. Илди сари – ВатIайчи диги ва асилдешличилси бузери. Нушани 6 дусличибад 25 дусличи бикайчити жагьилтас лайикьти шуртIри акIахъес къайгъибирулра. Нушани илди спортлизи, туризмализи, культурализи ва багьудилизи алавбурцулра.

– Регионти-ургаб Дагъистай сегъуна мер бурцули?

– Регионти декIар-декIарти сари, ил багьандан цахIнабси рейтинг агара. Илкьяйда биалра, нушала председательли буриб, арбякьунси дуслизиб Дагъистан гьалар-гьаларти 10 регионнизи каберхурли саби или.

– ХIела хъалибаргла гIямруличил хIяракатлис гьуни чебиахъни къиянбулхъулив?

– Гьайгьайрагу, къиянбулхъули саби. Ну хIябал рурсила неш сарра: Лилия, ГIятикат ва Айлин. Илди чула хасиятуни хIясибли декIар-декIарти саби. Ишгъуна бетарулира бирар: хIянчиличирад кьанни чаррулхъули рирус, хъалибаргличил цахIнар бамсриахъес камси замана бирар кавлуси. Нуни илдази телефонничил халаси замана хIеберкIахъес къайгъибирули рирус. ИмцIаливан илдала багьуди ахъбуцахъес маслигIятбирули рирус. Дигулра илди чула гIямрула дурхIначил имцIали биубли. Ил багьандан дуцIрумла замана лагерьлизи башар.

– ДурхIнала бегIтас сегъуна насихIят бурида?

– ДурхIначи лехIирхъес ва илдала пикри иргъес. Илди декIар-декIарти саби. Илдала гъайличи пикри бяхIчиэс, илдала тIалабуни пикрилизи кайсес, илдас кумекбирес, бархьси гьунчи кабизахъес. БегIлара бекIлибиубси – илдас зарал хIебарес. ЦацахIели ишкьяйдара бирар: вегIлис дигуси вегIла дурхIялис хIейгахъесра асубирар.

Ихтилатбарибси – Аида Бабаева


Эльмира Ибрагьимова
ва Азамат ХІясанов

«Лезгинка» ансамбльла духънахIедиути гIядатуни

Машгьурси делхъла пачалихъла академический ансамбль «Лезгинка» культурала шайчиб гьалабяхI арбякьунси саби. Илини дахъал халкьанала делхъла искусствола даршдусмала букьур бахъизи балахъули саби. Ансамбльла тарихлизиб бахъал мурул – хьунул лебтири: Вера ва Халид ГIисаевхъали, Екатерина ва Назир Идрисовхъали, Ума ва Руслан Ъокболатовхъали, Наталья ва ГIялибек ГIялиевхъали, Ъатьяна ва ХIясан ХIясановхъали, Ума ва Рустам Мирзоевхъали, Людмила ва Николай Григорянцхъали, Елена ва Арам Айрапетянхъали, Хами ва Рабазан Рабазановхъали, Марина Кукулиева ва Амирхан Амирханов, Елена ва Сослан ХIяжиевхъали ва бахъал цIархIилти. ..

Иш номерлизиб чучила лукIути – Эльмира Ибрагьимова ва Азамат ХIясановхъали, жагьил мурул-хьунул, ансамбльла бахъал цIархIилти гIяртистунаниван гьаларла гIядатунала хIурматбирути ва илди дузахъути бутIакьянчиби саби.

Пергер хьунул адам Эльмирала бегIти Лавашала районнизибадти саби. Сари МяхIячкъалализир акIубси ва халакараибси сари. Цаибил класслизирадал ил делхъли рулхъуси сари. Рулхъес МяхIячкъалала 56 ибил школала ансамбльлизир рехIрихьибсири. КIинайс ил культурала хIянчизарти хIядурбируси колледжлизи карерхур. Илар ручIули лерай, сунела устадеш «Лезгинка» ансамбльлизир чедаахъес кьасбариб. Ансамбльла студия уббатурли, итмадан кьабулрарибсири.

Илав Эльмирас пагьмучевси, халаваибси ва бахълис гIяхIилзуси Азамат къаршиикиб. Азаматра МяхIячкъалализивадси сай. Илини 39 ибил лицей таманбариб. Бурес гIягIнибиркур, Дагъиста урибси гIяртист Азамат ХIясанов хорлизиб далайбикIутала кьамлизивадси сай. Илала хала дудеш ГIяли-агъа Хамдулаев арагIеб Кавказлизив валуси РФ-ла искусствобала урибси хIяракатчи сайри. Ил дурхIнала «АССА» ансамбльла руководитель вирусири. Азаматла неш, нешла рузи «АССА» ансамбльлизиб репетиторти сабри, адавзи биалли «Лезгинка» – ла солист сайри. Авал дус виубхIели Азамат баягъи ансамбльлизив делхъли улхъусири. Ил вецIну авра дус виубхIели, ансамбльла студиялизи уцибсири. Илав стажер сайри. 2015 ибил дуслучивад – ансамбльла хьулчилибиубси кьукьялизив сай.

Азаматра Эльмирара цали ца багьурли ца дус дикили гIергъи хъаллабиуб. Ансамбльлизиб цагьатIи хъалибарг имцIабиуб. Илдала ришгIаси рурси лер.

Чучила хабурти дурули, мурул-хьунуй буриб делхъла коллективтазир дахъал хъалибаргуни дирар или. Ил делхъчибала гIямрула тяхIяр-кьяйдаличил бархбасунси саби.

– ГIяртистунала бузерила кабиз хасли декIарбулхъуси саби: савли репетицияби дирар, кьанни бархIехъ



концертуни детурхар. Концертуначил шими-шагьуртази башар. Илдала бузерила низам гьамадси ахIен. ЦархIил санигIят бузахъуси гIямрула вархкья варгес гьамадли хIебирар. Лебтанилра илдала бузерила тяхIяр-кьяйда хIергъу. ЦархIил санигIятла вегIлис гIяхIхIебизес асубирар жумягIунадли, бузрадли концертуначил цархIилти мераначи башни. Делхъли чекабизурси низам ва сабур тIалабдирути сари. Барх бузутачил валиркес ва илди гIеббурцес балес гIягIниси саби. Мурул-хьунул гIяртистуни биалли, идазир гIяртистуначи хасти къиликъуни лер ва илди хъалибаргла хьулчили детарули сари. Чула санигIятличи бегIбиубти делхъчиби чула кьасани детерхахъес, чучи хIербикIутала уркIби сархес дусмадли бузути саби. Эльмирара нура дархли дулхъути сарра, – бурули сай Азаматли.

Нушала ихтилат Эльмирани гIеббурцули сари.

– Нушала хIянчи бахъал адамтачил тянишдиэс имкан лугуси мер саби. Репетицияби детурхуси зал, сцена, вокзалти, аэропортуни, нушала автобус, концертуни цархIил мерличир чедиахъуси замана гостиницаби илди гIяртистунани халаси замана буркIути мерани сари. Хъулирван, ахIи, илди мераначир чIумати бархбасуни кадилзути сари.

«Лезгинка» ансамбльли, 75 дус гьаларван гIяртистунала хъалибаргуни гIердурцути сари. Байрумтала замана дархли дирутира, акIубти бурхIначил мубаракдирутира, къияндикибси замана цабехIлис цабехI кумекдикIутира. Илди баркьудлумани нушала коллектив уржахъули саби.

Дирар цацадехIти анцIбукьуни, суненигъуна къиянси гьуни ахъибсиличилцун делхъчили масъулти ирзути. Илди бамсайчи детурхути репетицияби, зугIялаби, дяхъи-хъас, концерт бетерхес гьалаб гьалаксаурдеш, гьарбизуни ва гьархIебизуни...

Сунела дирути дахъал хIянчилизивад акьуухъи, нушала ихтилатлизи МяхIяммадов Жамбулат Мусаевич гъудурирули сай. Ил Пачалихъла академический делхъла бурибси Дагъиста ансамбль «Лезгинка»-ла художественный руководитель, Россияла миллатлати санигIятлашалти

творческий коллективтала Союзла президент, РФ-ла культурала урибси хIянчизар сай. Илини хорла искусство гьалабяхI башахънилизи халаси пай кабихьибси саби.

– Нушала коллективлизиб бегIлара жигарчбти гIяртистуни: чIумати уркIбачилти багьадурти ва пергерти, кегIебти хьунул адамти саби. Бурес гIягIнили саби, «Лезгинка»-ла ца солисткачи хъайчикайибхIейчирад 30 дус диркули сари. Дила ПатIиматла жагадешли ва къугъадешли мутIигIварира, – дукаркIули сай Жамбулат Мусаевич ва буруси даимбирули сай...

– Эльмирара Азаматра – жагьилти ва чучи бирхауди бихьести саби. Илдигъунти мурул-хьунул нушала гIяхIцад лебри ва гIурра бирар. Машгьурти делхъчибала хIурматбирули, жагьилтира гIеббурцулра. Нуни ансамбль акIахъубхIейчирад Танхо Израиловли, Кьурбан Кьурбановли, Иосиф Матаевли, Залимхан Хангереевли кадизахъурти гIядатуни калахъес кьасбирулра. Нушала бекIлибиубси кьас сабри коллективла цадеш калахъни.

Нушала ансамбль дахъал миллатунар саби. Илала уржибдешли чебиахъули саби сегъуна биэс гIягIнисил коллектив – цабалгунси, уржибси ва хIурматличи лайикьси хъалибарг кьяйдали. ЦархIилван – ахъси даражала искусство акIахъес хIейрар. Пикрибарая архIяби дурадуркIнила къиянси график: чIянкIли арбякьунси дуслизир нушани самолетличир 179 сягIят деркIира.

ХIейгеси биалра, ишбархIи Дагъиста жагьилтала ца бутIали урехи алкIахъули саби. «Лезгинка»-лизиб бузути жагьилтани нушала уркIби пахрули дирцIахъули сари. ГIягIниагарти аварализи ахъес илдала замана агара.

Нушала гIяртистуни лебилра патриотуни саби. Дявила хасси балбуцла бегIлара цIа демжурти мер-мусаличи «Лезгинка» кьяйдали зумали цалра ансамбль бякьунси ахIен. ДурхIни илаб булхъулицунра ахIи, илаб хIербирутири. Нушала гIяскурти мерладиубси мерличиб хандакьуназиб бузутири. Илдани 2017 ибил дуслизиб Сириялизиб бургъантала гьав ахъбурцусири: Хмеймим»-ла авиабазализир 7 концерт чедаахъибтири. Илдала хIулбазиб нуни гьачамалра урехи чебиаибси ахIен – бургъанти гIеббуцес ва илдас кумекбарес ибси кьас саби чебиуси. Хьунул адамти чула муйлас мартили, пергерти нешани, хъали-цIализиб балбикибти, бизити берклумала устни биънили нушала бузерила сархибдешуни имцIадикIахъули сари. – БегIлара бекIлибиубси – чула хъалибаргунас ва санигIятлашалси бузерилис мартили биънили. Илдигъунти мурул-хьунул мурталра архIябачиб, гьундурачиб барх сабнили цалис ца гъамтили бетарули саби. Илдала хъалибаргуни чIумадикIули сари.

Нушала гIяртистунала устадешли хIербикIутала уркIби дитIикIули сари, дагъистанлантачила вайти пикруми дарсдирахъули сари. Илдани ахъли дихули сари нушала ахIерси республикала кьиматчебдеш, улкала байрахъ ва хIурмат.

ИшбархIилизиб «Лезгинка» – Дагъистайчила балахъуси гьабкьяси кьукья саби. Россияла пахрули бетаурси саби. Нушани къиянси гьуни ахъира. Нушала бегIлара бекIлибиубси сархибдеш – ишбархIи ансамбль халаси ва къугъаси цабалгунси хъалибарг биънилизиб саби. БегIлара дахъал миллатунарси, бегIлара балгунси ва ванаси! Илис гьуни чебиахъуси наб ил ансамбль бегIлара низам-кьяйдаличи чекабизурсира саби, – сунела хабар таманбариб Жамбулат Мусаевичли.

Нушани пергерти мурул-хьунул Азаматлис ва Эльмирас, арагIеб пергер коллективлис талихI ва творчествола шайчирти сагати ахъанайти дулгулра.

Виолетта Ратенкова

Самира
Рабазанова



«Ну илдас далайрикIусири...»

Дагъиста мединститутла бегIлара далайрикIуси студенткачила хабар

2026 ибил дусла апрель базлизиб Хучнила шилизирадси ДГМУ-ла студентка Самира Рабазановани патриот бяхIчибизла далуйтала фестивальличиб лехIирхъути сунела далайли хIяйранбариб. Фестиваль хIядурбарибсири Россияла арадеш мяхIкамбирнила шайчибти хIянчизартала Профсоюзли. Илини «Россия-Кавказ» бикIуси далай белчIун. Нушала журналла корреспондент Самирачил къаршикиб ва иличил ихтилатбариб. Социальныйти сетаназиб бахъли чебаибси видеоличила, зягIипсилис операция бирухIели далайрикIниличила ва цархIилти гIяхIцад секIал хъардаиб.

Москва мутIигIбарни...

– Фестивальла бутIакьянчибала ургар секьяйдали рагьаррибри?

– Нушала университетла профкомли илар бутIакьяндеш дарахъес ибси суал гьалабихьиб. Ну пикрирухъунра: сен бутIакьяндеш хIедирути? Гьала-гьала бутIакьяндеш дирутала лугIи халасири – арагIеб Россиялизирад 170 заявка лерри. Конкурсличир бутIакьяндеш дарес багьандан нуни миллатла палтарличил далайрикIуси видео хIядурбарира. Ил видео Москвализи бархьибсири. Камси замана дикибхIели, нуни багьурра ну финаллизи дурарухъи риъни. БегIлара гIяхIтигъунти 20 далайчила лугIилизир нура лерри. Финал Москвализиб «Измайлово» бикIуси концертуни дируси заллизиб бетерхурсири. Ну бегIлара жагьси бутIакьянчи сарри.

– ХIела далайла сегъуна тугъ хIед дебали гIяхIбилзана?

– Наб илди лерилра гIяхIдилзан. Далай жагаси саби, иларти дугьбира уркIилизи атIести сари. Нуни ил имцIаливан бучIули рирус. Дила пикрили, «Арали бираб дила улка, дила Россия, Россия» ибти дугьбани адамтала уркIбас разидеш биху или гьанбиркули саби.

– ХIела далай бегI гьалаб бакьибси манзил гьанбиркуру?

– Наб гьанбиркур Интернетлизиб Рукьият ХIямзатовани бучIуси далай. Ил наб дебали гIяхIбизур. БегI гьалаб нуни далай белчIунра университетла кIиибил курслизир ручIухIели. ГIур гьар мурталра далайрикIусири. Гьанна ну илар детурхути лерилра далдуцуначир далайрикIулра.

– АнцIдулкьули ахIену?

– АхIен. Гьар мурталра бегI гьаларван далайрикIусира.

– Финаллизир хIуни бутIакьяндеш дарни севан билзана?

– Дила пикрили, ахъси даражаличи лайикьли сабри. Концерт таманбиубли гIергъи набчи цархIилти далайчиби гъамбирутири ва гапбикIутири. Илала дурабадра дила милллатла палтар лебтасалра гIяхIдизуртири. Илди нуни пикридарибтири ва профсоюзли дирбахъубтири.

– Илди палтарла кьисмат сегъуна бетаура? Профсоюзли илди хIед датуру?

– Ну дебали разилира илди палтар наб дикниличи. Дила чумал журала милллатла палтар лер. Ну декIар-декIарти мезаначил далайрикIусира.

– ХIуни илди мезани гIяхIил даладу?

– Нуни гIяхIил далас дила нешла табасарантала мез, азербайжанлантала мез. Дила хала неш азербайжанлан сари. Гьайгьайрагу, урус мезра жага-



ли далас. ЦархIилти мезанала гIядатла дугьби иргъис. Масала, лезгибала мез табасаранланталайчи мешути сари. Ил багьандан илди мезли далайрикIес наб къиянбулхъули хIебирар. Азербайжанлантала мез далнили наб къумукъла мез дагьахъес кумекбирули саби. БегIлара къиянни бирар кIарахъала мезли далайрикIес. Дила тIамалис илди мез къиянти сари.

– Гьала-гьала цархIил мезли хIу далайрикIухIели, илди мезла вакилтани кьабулхIебиру или уруххIекIадив?

– Илгъуна урехи хIебири. ЛехIирхъутала шайзибад сегъуналра разиагардешличила бакьибси ахIен. Гьайгьайра, кIарахъала далайчиливан нуни илди мезли далай белчIес хIерирни гIячихъси саби, амма далайла дугьби хIергъасли, нуни дучIули хIерирус.

Моцартличирад операционнаяличи бикайчи: зягIипсилис операция бирухIели далайрикIес ва зачетлизирад азадрухъес секьяйдали бетаура

– Музыкаличи хIела иштяхI селичибад бехIбихьибсири?

– ДурхIнала анхълизи рашухIели, илабси сценаличибад. КIинайс школализирти концертуни. Илала дурабадра, музыкант ретаэс нуни багьуди касибси ахIен. Ну нуцун бурсириубсира. Нушала университетлизиб звукозаписьла студияличилси сабибегIси культурала центр леб. Илаб нуни халаси замана буркIуси саби.

– ЦархIилтани хIебакьесли имцIаливан селичи лехIирхъес дигахъули рируда?

– Наб дахъал далуйти гIяхIдилзан. Жузани учIес дигусилизи секьяйдали хьарбиуси бегIлара дигуси жузличила. Наб гьар бархIи сагаси далайчи гIяхIилзули вирар. ИшбархIи наб бахълис гIяхIбилзуси лезгинка, жагIял – Моцарт дигахъис.

– ИшбархIи савли сегъуна далай сабри хIела бекIлизиб?

– ГIярабунала ца далай. ГIярабунала музыка жагати сари. Наб дигахъира гIур-гIур илдала мез дагьес.

– Сен хIуни медицина чеббикIири, музыкаличил бархбасунси институт чебхIебикIили?

– Наб музыка дебали дигахъис. Ил наб гIяхIбилзуси тяхIяр саби. Тухтур ретаэс биалли, ну риштIахIейчирад хьулрикIусири. Наб мурталра адамтас кумекбарес дигахъусири, хаслира дила хъалибарглис. Ил сабри дила хьул бетерхахъес ибси уркIила бухIнабси кьасра. ГIягIнидеш биуб-

хIели вегIла хъалибарглис ва гъамтас къуллукъбарес вирни – ил саби дила бегIлара халаси хьул.

– РиштIахIели хIуни тухтурла дирули рирадив?

– ГIе. нуни дила хIязла начурбала чуйнара анализуни касира. Илдас уколти дарира ва дармунти дедира.

– Медицинала практикаличил бархбасунси тамашабизеси се-биалра гьанбиркуру?

– Гьала-гьала наб хирургия дебали гIяхIбилзусири, пластикаличил бархбасунси хирургиялизи айхъус или гьанбиркусири. КIинайс пашманриубра, сенкIун пластикала хирургунала ординатура шел дус бухъянбилтIуси саби или аргъира – илра урегал дус университетлизир ручIули гIергъи. Илди дусми дахъал сари. КIиибил курслизир операциябачи рашира, илдала лугIилизир зягIипти аргъайчиб батурли дирути операциябачи. Операция бируси замана цацабехIтани набзи се-биалра хьардиутири. Ну далайрикIни балути набзи далай белчIахъес тиладибикIутири. Илдас нуни далай бучIули ририра. Дебали гIяшли, чисалра даргалахIерухъесли.

– ХIечил варх хирург далайхIейкIив? Дила пикрили, кIелра хIушала гIяхIси дуэт бетари.

– Ил набчил далайхIейкIи. Илини сунела хIянчи бирулри. Илала хIянчи биалли дебали жавабкарси саби.

– Операция бирутала дурабад хIези цIархIилти мераначиб далай белчIахъес тиладибикIути бирару?

Бирар. Нушала преподаватели. Дурсрала замана. БегIлара бахълис гIяхIбизурси видео иличила саби. Илар ну медицинала халатличил тIашризурлира, далайрикIулра, мякьлав кайили ва далайличи жагали лехIирхъули преподаватель сай. Ил набра хабарагарли бетаурсири: перерывла замана ну рурсбачил кариили, лерилра далайдикIулри. Хапли преподаватель ухIнавхъун. Нуша, гьайгьайра, уруздиубра. Ил биалли урузхIейуб ва викIар: «Далай даимбара»! Ну доскаличи дураира, нуни «Чинаб сабил шаласи дунъяличиб» бикIуси далай белчIунра.

– ХIед преподавательли 5 кьимат кабатуру?

– Илини ну зачетлизирад акьуратурра.

ХIед бегIлара урехиласи се саби: имтихIян бедес хIериъни яра далайкIухIели хIяжатси нота хIебаргни?

– Далайлизир хатIарикни дигеси анцIбукь ахIен, амма имтихIян бедес имканхIебакIни – дебали вайси анцIбукь саби. Илала хьарахъуд тIягIямагарси бирар.

Табасараннна районна дубуртазибси адам хIяйранирахъуси лехIдеш ва МяхIячкъалала бархибдеш, илдазибад се гIяхIбилзана?

– Наб шагьарла гIямру имцIали гъамли сари. Наб ита-иша дуцIрикIес чевкъули бирар. Дила пикрили, илди мерани дарсдикIахъни лайикьли бири. Ца мерличив кайили уъни – ил дила гIямрула тяхIяр ахIен.

– ХIуни сен – сен кьабулдирули ириуда ишди дугьабизуни: «Къалабали ректорличи!» яра «ЖагIял Москвализир далайрикIуд!»?

– КIиибил дугьабизлизирад урухкIуси ахIенра. Иличи ургIебли, уркIичеррирура ва разирирура. Цаибиллизирад , гьайгьай, урухкIес чебиркур.

– ГIергъисигъуна суал: сегъуна хьулли хIела уркIи бусягIят гьалаксарахъули?

– ГIяхIси тухтур ретаэс ибси хьулли, медицинара сценара дархдикахънили. Наб цаван дигахъис музыкара дила гIурла санигIятра. УркIи-уркIиларад рирхулра, кIелра уталичир калес дила бетарар или.

– Эгер хIела концерличиб тухтурла кумек хIяжатбикалли, адам верцIахъес хIу сценаличирад дуцIрулхъаду?

Цалра аламлис илгъуна кумек хIяжатмабикаб, рахли илгъуна бетаалли, ну бегI гьалар кумекличи дуцIрулхъас!

Руслан Бакидов



Аминат
ГIЯБДУЛМАНАПОВА

Дудеш

Муэрлизив нуни
Дудеш чеири,
Мурталра вашуси
ХIейадра набчи.

Тамашала сабри
ГIергъиси муэр,
МицIирли левсиван
ХIулбала гьалав.

ТIашкайзурли набзи
БуйрухъикIулри,
Ну дурхIяхIеливан
Кьяркьли кайзурли.

Се бетаурлив дудеш
ХьаррикIулира?
Мурталраван хIела
КъантIсири жаваб.

ГIятIкабиубли чехIебиулрив
Юрт хIела дудешла
Сунезиб акIубти
Шел гъабза узи ва рузби.

Шагьарланра или, юрт бархьбатурли,
Дурар руулрив, юртлизи дудешла
Мурт чаррулхъусири
Ца бура гьари?

Дудешла юрт кьяйда,
Дурхъаси дунъя,
Баргилрив марли
Бурагу гьари?

АхIекIуб гIур дила
Дурхъал уршбира,
ГIярмиялизив алхун
ХIела узира.

КьацIлис кьадин кьутIкьул
ДецIли укули,
Кадерхур илхIели
ГIямру дилара.

Дила урши хIури
Ил хIебалулрив?
ХIечи хъарли саби
Балбарес юртра.

Алхун дила узби
Дургъбазиб кахти,
ВатIан батахъес
Дурабухъунти.

Узи ХIяпиз веркьиб,
ДурхIни цIуръабиуб,
Шагьнавазла дудеш
ГIябдулкаримра.

Къел-хIерзи агарли,
Беткахъиб илди,
УмцIира ГIярасай
Дунъя умцIира.

Илди гьанни дила
Паргъатдеш буун,
УзбагIив висули
Дардли вергунра.

ГIур чарухъун дила
Рабадан узи,
Сархили гьунарти
Дургъбазир кахти.

Чулахъра виубли
ХIулира биши,
Чумра эски душмайс
Бяхъ чегахъили.

Пахру ветаур ил
Лебил шантала,
Дагъистан, ГIярасай
Батахъурсила.

Узби дила, узби
Узби дулекIла,
Ахиратла хъулиб
Саби илдира.

ЦIуръаби бетаур
Чула дурхIнира,
Гамъаби бетаур
Хьунри узбала.

Юртра бацIкабухъун
Мимма ХIяжила,
ГъятIархIебукьяхъес
Къайгънири дила.

ЧархIебухъун чумра
Гъубзни хабарла,
БацIкабухъун гIяхIцад
Хъярбукла шира.

КьацIлис кьадин кьутIкьул
ДецIли укули,

Кадерхур илхIели
ГIямрура дила.

Шантала дардана
ЦIумкайкIахъули,
ХIеркайубра нура
Игъбар чинаба?

ЦIуръабачи хъарли
Сарри хъумира,
Ванза бузахъанти
Сабри хьунрира.

Агь,дунъя се барес,
АкIахъубтира?
Агри, гаши гьандурцахъули
ГIямру къантIтири.

ГIямру кахтири
Дила шантала,
Илди гьанбикуна
ПаргъатхIейрулра.

Ахиратла хъулив
Дебъавиасра,
МицIирли сари рухI
КъяйцI ардашули.

Лесла удиб муртрил
Мерлабиубси,
Пахрула бетаур
ГIур Хъярбук дила.

Амма дураб талихI
Бурганти ахъиб,
ТIутIиван тIутIули
Саб хъярбуканти.

Дудешла юртани
ДацIкадухъахъи,
Авара агарли
Леб хIербиранти.

Бура илдазира
ХIези тилади,
Делшахъес юртани
Чула бегIтала.

Даргазиб хабарла
Шири Хъярбукла,
Ил бацIкабухъалли,
ЦIахдешну, багьи.

* * *

ХIябилра гIеркъаси
Сабри ил дуги,
Муэрлизив дудеш
ЛякьиркайкIуси.

Муэру, хIуруцIу
Селра хIергъулра,
БерхIила нурана
Чераргъахъира.

ХIерризурра дура,
Шаладикили,
ХIулбас гьалав дудеш
Сай гIурра тIашли.

Арукьес валкьаур
Ахиратлизи,
Сунна хъарбаркьуни
Набзи дурили.

ТIаш, дудеш рикIулра
Сен гьалаксири!?
Дурути дахъал лер
ХIези дилара.

Вашудгу вахъ камли
ХIу муэртази,
Гьанналра тIашизи,
Набчи лехIизи.

Дарсдиубли сари
БикIар замунти,
АхIен, барсбиубли
Саби адамти.

Къяна бурибсила
ХъянтIа алтIути,
Чинаба итхIела
Гъубзни бурибти.

Хъулкнани бицIили
ХIебири улка,
Илди бахъбаили
Агу къадагъа.

Хъямлизиб саб дунъя
БуртIули ванза,
БутIалра агара
Мискин адамла.

Къуллукъла хIянчурби
Дуцили «къунба»,
Къугъна биркьули саб
ЦIакь агартачиб.

Батирай вархьсири
Муртрил итхIели,
Дардла далуйтани
Даим учIуси.

Далайра ибхIели
Халкьлис дарманри,
Къунбар шилтахъчилис
ХIябла гIязабри.

ЗайбикIар гьаннара
Сунела далай,
Ил кабушес хIейрар
Манзилти лерай.



Давлачебтани ил
Бикьули ахIен,
Чус бархьдешла далай
ХIяжатли ахIен.

Чардухъи гIуррара
Итди замунти,
Хъямчиби ва хъулкни
Кеплизиб саби.

БегIлара халал децI
УбяхIдеш халкьла,
Дудеш, багьадлири
Се сабил гьанна.

Нешла мез дебкIахъес
Леб къайгъназибти,
Илдала хIяжатдеш
Лебну агарти.

Нешла мез, нешла мез, –
Дурхъаси давла,
ГIямру сен даркIутив
Илди агарли?

ХIейгулра садакьа –
Наб урус мезла,
ХIези дард буресра
ХIяжатсирира?

Дила дудеш набчиб
ГIяйиб агара,
Дила рухIла давла
Саб дарган мезла.

Дявти сари дудеш
ДакIили гIурра,
ДурхIнала дурхIнира
Саби улхули.

Алхунтас лугули
Сари орденти,
Алхунтас гIягIнилив
Гап-чяхI, орденти?

Палакатли саби
Иш пакьир дунъя,
Чила ахъри лебсив
Ил балбуршуси?

Уршби алхунтала
ЛугIи агара,

Гьарил бархIи биса
Сар чинаралра.

ХIябри дахъдиубли
Сари дунъяла,
ХIянби дахъдиубли
Абни – аднала.

Далуйти делхъани
ИмцIадиубли,
ИтатIибтала марли
Сар шадлихъуни.

Палакатдеш саби
Гьар чинабалра,
Балагьунала дазу
Агара гьанна.

ВегI агарсин саби
Ари дунъяла,
Чила ахъри лебсив
Балбушес дунъя.

Чили сагъдирутив
Дяхъурби сунна?
Дудеш таманбирис
Аманат хIела.

Дила ибта биркьур
Дила уршбира,
Таманбирахъулра
Сагали юртра.

ГIямру дузар илар
Сагали гIурра,
ДурхIнала дурхIнани
Шадлихъунира

Амма палакатси
Дунъя барсбарес,
Чили вирусира
Бурагу дудеш.

МицIирсиван хIези
ГIярзрарикIулира,
Балбушахъес дунъя
БусраврикIулра.

Чевверхи, чевверхи
Дудеш, гIязизси,
Буунра гIеркъаси
Ахират хIела.

Дунъя гIяхIла шайчи барсбарес акIубси



ДуцIрумла буцIарси ца бархIи дебали малхIямси, цархIилтачирад рагьесли декIаррулхъуси хьунул адамличил тянишриэс имканбакIиб. Адамла сегъуна-сабил бурес хIейруси, бухIнабадси – уркIилабси шалаличил, гIяхIти адамтас хасти къиликъуначил декIаррулхъулри ил. Сунечи чи дугьаизалра, лебталалра мурад барес къайгъилизир сарри Илдигъунти адамтани чула баркьудлумачил цархIилтала гIямрулизи паргъатдешра, разидешра бихули бирар, бикIуливан, илди дунъя гIяхIла шайчи барсбарес алкIутигъунти саби. ХIясибхIебаресра хIейрар илдигъунти тухтурти.

Зумруд МуртазагIялиевна Мусаева - 26 дусла стажличилси тухтур сари. Тухтурла санигIят бузахъуси илди дусмала рухIнар илини медицинала чумал бяхIчибиз дяркъурли сари.

Сунени буруливан, цаибти бурхIначирадал сунела санигIятлизиб халкьлис пайдалабиэси, сагаси ибси секIал багьес, бяркъес къайгъилизирсири.

Зумруд Мусаева Ахъушала шилизир мугIяллимтала хъалибарглизир акIубси сари. Мургьила медальчил Ахъушала шила школа таманаили гIергъи ил юрист ретаэс хьулрухъунсири, амма илала дудеш, дахъал дусми школалис дедибси педагог МуртазагIяли ГIялихIяжиевичли малхIямли, амма чIумали бурибсири: «Хъалибарглис тухтур хIяжатли сай». Дудешла гъайличи къаршили дурарухъес ибси пикрира ахIекIуб Зумрудла. Ил мединститутлизи карерхур.

СтудентхIелла гIямру хIули липIла манзилван шалгIердухъун: лекцияби, дурсрачи, имтихIянтачи хIядуррикIухIели, гьанкIагарти дугурби ва бекIгьарли медицинала гIилмулизи рухIнаахъни...

Зумруд мединститутла 4-ибил курслизир ручIухIели, МяхIяммад ГIябдуллаевличил хъали-цIа делшун. Ил бусягIятла замана районнизивцун ахIенну, республикала ухIнавра пагьмучевси тухтур-невролог ва УЗИ-ла шайчивси специалист сай.

Бурес чебиркур, гьала-гьала Зумруд МуртазагIялиевна 10 дус Ахъушала районна больницализир акушер-гинекологли рузули калунсири. Ил санигIят дебали жавабкарси биъни багьандан З.М.Мусаева гьар бархIи чекаризурли, лерилра цIакьани дяхIчиаили рузусири. Бурални, тухтурла санигIятли сегъуналра хатIаикни кьабулбируси ахIен. Зумруд МуртазагIялиевнала бекIлидиубти къиликъуни сари жавабкардеш ва сунела хIянчи ункъли, чебетаахъили бирни.

Ил гьар бархIи гIямрулис урехи алкIахъути, хабарагарти анцIбукьуначи ряхIигусири. Анкъилизиб ванадешра бихIули, биштIатачи хIерудира бирули, гьар бархIи, жавабкарси къуллукъличил бажардириркес илцад-декIар гьамадли ахIенри. Илини сунела хъалибаргла челябкьлалис урехиагардеш ва дирхалачебдеш чеббикIиб.

2013 ибил дуслизиб муруйчил рарх Зумруд Мусаевани хIяжла дурхъати мер-мусаличи архIя дураберкIиб. Иларад чаррухъи гIергъи, пикрирухъи, сунела санигIятла бяхIчибиз барсбарес хьулрухъун. Илини невролог ретаэс кьасбариб.

Медицинала сагаси бяхIчибизлизиб илала мугIяллимтили бета-





уртири санигIятлашалти черяхIти устадешла бегIти, Дагъистайзиб машгьурти неврологуни МяхIяммад Феликсович Магомаев ва Зоя Рашидбековна Умаханова.

З.М.Мусаева гьачамалра адамтала шайзирад гапла дугьбачи хIерси ахIенри, я илдала гьалар сари лерсиличир гIяхIсили ретаэс хьулрикIуси ахIенри. Илис сари ЧевяхIсила гьалар рархьсили, сунела бируси къуллукълис марсили риъни баибсири. Сунела бузери ва баркьудлуми Илала гьалар кьиматчерти ва дархьти диалли, Зумрудлис цархIил секIал гIягIниси ахIен. Илала гIямрула бяхIчибизуни бархьдешличир делшунти сари. Зумрудлизи сунела мурулра викIусири: «Зумруд, гьар бархIи хIуни бузерила бархIи бехIбирхьухIели, лерилра хIела баркьудлуми, адамтала арадеш ункъбарес багьандан дирути хIянчи, хIуни ЧевяхIсилис багъишладирен, хIела бузери Аллагь багьандансили уббухъахъес». Сецад бекIлибиубси гIямрула хIекьдеш сабил, илкьяйдали вегI бархьси гьунчи калзахъуси ва черяхIти кьиматуни белгидарахъес кумекбируси адам мякьлав виалли. Зумрудлис ил шайчиб дебали игъбарбиуб. ЧевяхIсини гьатIира гIеббуцаб сунела хъалибаргла балгундеш ва талихIчебси аги. Халкьлис багаласи хIянчи бирахъес ахъри-цIакь дедаб пергерси хъалибарглис.

Илгъуна гIяхIси ва адамти дигахъниличи бяхIчиаибси хьул, нигет гьариллизир диалли, адам чараагарли бархьси гьуникад вашули виънилличила якьинбирули саби. Зумрудла медициналис харждарибти лерилра гIямрули Гиппократла хъялис марли кални, гьар бархIилати къайгъназир пасихIдеш дакIудирни ва адамтачи

кахIедурхути диги иргъахъули сари.

Бурес чебиркур, З.М.Мусаева медико-социальная экспертиза «МАКС М»-лизирра рузули калунси сари. ИтхIели иличи хъарсири республикала медицинала учреждениебазиб бузути лебилра тухтурти, медицинала хIянчизарти ахтардибирес. Илини лебил Дагъистан чедибяхъибсири сунела замана, ахтардлуми дурадеркIес рашули. Республикализиб ил ралути тухтуртира камли ахIенри.

ХIера, 2017 ибил дуслизир А.ГI. ГIялиевани сари рузуси МяхIячкъалализибси дурхIнала ва гIулухъабала нервабала-психикала шайчибси арадеш мяхIкамбирнила центрлизи Зумруд дежурствобачи рашахъес жирарибсири.

Республикала дурхIнала ва гIулухъабала нервабала-психикала шайчибси арадеш мяхIкамбирнила центр – МяхIячкъалализиб мерлабиубси медицинала учреждениецун ахIен, гьарли-марли ил зягIипти дурхIнала бегIти хъалибаргунас умутчебси хъарихъли бетаурли саби. Илала у хIясибли аргъес вирар, сегъунти излумачилти дурхIни сагъбирулил илаб. Дагъистайзиб илгъуна центр цайли ца саби лебси, сунезибра секIал балути, пагьмучебти специалистуни бузути. Илаб республикала бекIлибиубти, штатлизиб ахIенти психиатрти ва неврологунира бузули саби.

Ил центрлис бекIдеш дирули сари бекIлириубси тухтур Асият ГIялиевна ГIялиевани. Ил республикала бекIлириубси штатлизир ахIенси бишТIатала неврологра сари.

Ахъушала ЦРБ-лизир касибти санигIятлашалти устадеш Зумрудлис гьамадли ахIенси бузерилизир багаладиубтири. Гьала-гьала ил дежурный тухтур-невролог тяхIярли рузусири, гIур биалли Зумруд МуртазагIялиевнас психиатрла санигIятра бяркъес чебуркъуб.

2023 ибил дусличирад ил баягъи центрлизибси психиатрияла отделениелизир республикала бекIлириубси штатлизир ахIенси психиатр Зарема МяхIяммадовнала бекIдешлиур тухтур-психиатрли рузес рехIрихьибсири. Илар касибти санигIятлашалти устадешличирли бусягIятла замана Зумруд МуртазагIялиевна баягъи центрла гьалабси консультативная поликлиникала заведующаяли рузули сари.

Тухтурла санигIят - ил гIядатласи хIянчи ахIен, адамтала арадешличи, гIямруличи къуллукъличи кайзниличил бархбасунси баркьуди саби. Иличила гIяхIил иргъуси Зумруд МуртазагIялиевна гьар бархIи чучи дугьабилзути зягIипти бишТIати арабарес, илдала бегIтала аги ункъбиахъес къуллукъличи каризурли сари. Илини балули сари, зягIипти арабарес багьандан тухтурла мурхьти багьудлумицун даибти ахIен, дяхI шалали, разили, сунела ванадешла пай илдачира биахъули, гьунивиэс хIяжатси биъниличила.

Зумрудли буруливан, иш дунъяличиб адамлис бекIлибиубси – цархIилтас кумекбирни, илдас багалавирни саби. Илизиб бургули сари гIямрула мягIна Зумрудлира. Сунени бируси къуллукълис илцадра марси тухтур сари ил, хIятта отпускличирхIели булан, илала уркIи зягIиптачил барх бирар.

Тухтурла санигIят бузахъес рехIрихьибти цаибти бурхIначирадал Зумруд МуртазагIялиевнани сунечи хъарси хIянчи жавабкардешличил ункъли ва чебетаахъили бируси сари. Илала бузерила бархIи сягIят 7-личиб бехIбирхьули бирар, цархIилти тухтурти хIянчила бакIайчи. ХIедарили калунти хъарбаркьуни, зягIиптачил дархдасунти хIянчи илини цархIилти хIянчила бакIайчи бекIдиру. Гьачамалра хIянчила кьанриубли ракIибси ахIен ил, сари чинар рузули кали риалра.

ХIянчилизир, гIямрулизир илини касибти дебш, гIяхIти хIял-тIабигIят, лебтачилра ралрикили, вяшрикIни сунела бегIтани бедибси бяркъла асурти сари. Сари рузули калунти

ва гьанна бусягIят рузуси хIянчила мераначир ил сунечил барх бузути бархкьябас гьарилличил ралрикили хIянчи бирнилис, жавабкардеш дакIудирнилис дигахъу ва илала хIурматбиру.

Ахъушала больницализив узуси сунела муруйчил барх Зумрудли хIябал биштIати абикьур. Халалгъуна рурси ПатIимат бегIтала дякькад рашули сари. Илинира медицина чебикIиб, медуниверситет хIунтIена дипломличил таманаиб. Цазаманализиб ПатIиматли ДГУ-ла биологиязла факультетра хъараахъур. Гьанна илини неврологияла шайчиб ординатурализиб белчIуди даимбарили сари ва илкьяйдали нейрокоррекциялизи мурхьриубли, магистратурализирра ручIули сари. Урши МяхIяммадрасул юрист ветаэс багьандан университетлизив учIули сай. РиштIалгъуна рурси Аминат биалли, школализи рашули сари. Илисра сунела бегIтас кьяйдали, тухтур ретаэс дигули сари ва ункъли ручIули сари.

Илдала хъалибаргличи хIерикIухIели, иргъулри, Зумруд МуртазагIялиевнани сунела бузерилизир чедиахъути кьиматуни – малхIямдеш, жавабкардеш, багьудлумачи гьуцI – сунела биштIатас бяркъ бедлугнилизир хьулчили детаурли сари. Ил шайчир медицина ва жамигIятлис къуллукъбирни хъалибаргла талихIличил дархдаси сари. Иличирли Зумруд Мусаевала лерил гIямру цархIилтас гIибратли детаурли сари. Адамла гIямрулизиб секьяйдали мягIничебси буилил къуллукълис марли кални...

Республикализиб цайли цаси центрла бузериличила

Дагъистайзиб гIур сабигъуна агарси дурхIнала ва гIулухъабала нервабала-психикала шайчибси арадеш мяхIкамбирнила центрли дебали чебетаибси медициналашалси кумек гIеббиахъули саби зягIипти биштIатас. ЗягIипти биштIатала бамсурти, инжитбиубти бегIтас центр бегIла гIергъиси умутли бетарули саби. Ила бикути биштIати-ургаб леб ДЦПла, аутизмала ва дахъал цархIилти нервабачил дархдасунти излумала бегIти биштIати. Лебтасалра центрлизиб излуми белгидирнила ва илди сагъдирнила шайчибси чебяхIси даражала кумек гIеббиахъуси саби. Илкьяйдали центрлизиб гъайбикIес хIебалути, яра кьанни бурсибирути биштIати логопедияла шайчирти къуллукъуначилра пайдалабиэс бирар. Гьарил зягIипси виштIаси центрлизиб бузути специалистунани хIяжатбиркусигъуна хIерудиличил гIевурцули сай. Илаб бузути тухтуртани чузибад лябкьусигъуна хIянчи бирули саби, зягIипси виштIаси араварес, амма цацадехIти анцIбукьуназиб цархIилти профильла центртачилра бархбас бузахъес гIягIнибиркули бирар. Лерилра къуллукъуни иларцун гIердаахъес имканбикIули ахIен, диагностика барес (изала кабизахъес) багьандан хIяжатдиркути медициналашалти гIягIниахълуми агни сабабли. Илаб гIядатлибиубливан, дармунтачил бируси лечение педагогла хIянчиличил бархбалсахъуси саби.

Центрлизиб тухтуртала дебали цIакьси команда бузули саби: неврологуни ва эпилептологуни - илди чула уми халаси хIярпличил белкIес лайикьти специалистуни саби. Амма бегIлара цIакьси специалистлира хIяжатдиркути гIягIниахълуми агарли селра барес хIейрар. Центрлизир саби-бегIси МРТ ва изала кабилзахъути медициналашалти хасти гIягIниахълуми, лаборатория агара. Ил багьандан зягIипти биштIатира ита-иша бикес чевкъули саби бегIтас, гьар хIяжатбиркуси медицинала къуллукъличил пайдалабиэс багьандан.

Гъамливан, Зумруд МуртазагIялиевнала гъай хIясибли, илдигъунти зягIипти ца мерличиб арабарес имканбикIур. МяхIячкъалала дураб, Красноармейсклизиб ДР-ла дурхIна-

ла ва гIулухъабала нервабала-психикала шайчибси арадеш мяхIкамбирнила сагаси центр тIашбалтули саби. Сагаси центр лерилра медицинала-шалти гIягIниахълумачил гIеббурцуси саби, илаб саби-бегIси лабораторияра бирар.

ГIергъиси замана биштIати-ургаб дебали тIинтIбиубси изала саби аутизмала. Зумруд МуртазагIялиевнала гъай хIясибли, аутизмала ва ДЦП-ла излумачилти зягIипти гIямру деркIайчи гIеббурцес чебси саби. Центрлизиб бузути специалистунани илдала аги ункъбиаахъес къайгъибирули саби. Аутизмаличил зягIипти биштIатала дунъяличи хIер гIядатласи ахIен, илди цархIил дунъяличибад бакIибтигъунти биштIати саби. Сецад жявли изала белгибараллира, илцадра жявли сагъвирнила шайчирти далдуцунира дурадеркIес вирар.

БиштIати-ургар илдигъунти излуми сен имцIадикIутил хьарбаибхIели, Зумруд МуртазагIялиевнани илис дахъал сабабти дирниличила буриб. Цаибилгъуна, виштIаси чус диргалахIейкIахъес багьандан, бегIтани илизи телефон бедлугули саби. Смартфонти, планшетуни виштIаси паргъатвирахъути тяхIуртили детаахъурли сари бахъалгъунтани. Илкьяйдали биштIати «мицIирси» ихтилатлизибад мяхIрумбирнила дурабад, илдала бекIла мехIелизир гаджетуни пайдаладирнилизирад дахъал вайти асуртира алкIули сари, илди гьалабяхI башахъес диргаладулхъути. Илдигъунти биштIатани гъайбикIесра балули ахIен. Гьайгьайрагу, аутизм лебти биштIати имцIатигъунти анцIбукьуназиб дебали секIал балутира уббулхъули саби, илдани дурала улкала мезани гIяхIил руркъули бирар, цазаманализиб чумал мезла алфавит руркъу, амма иличил бархи, илдас гIядатла адамтачил ихтилатбикIес дигули ахIен, илди саби-бегIси дунъялизиб хIербирули саби. Илдас цархIилтачил бархбасуни дузахъес, ихтилатбикIес дебали къиянбулхъули бирар, яра бекIлил хIяжатдеш алкIули ахIен. ЦархIил шайчибад, Зумруд Мусаевани буруливан, зягIипти биштIати имцIабикIнилис сабабли бетарули саби зягIипти урши-рурси хъайчикабалтни. Чула дурхIнала букьур биахъес или бегIтани зягIипти хъйчикабалтули саби, иличирли масъулти гьатIира имцIадикIули сари. АрагIебли жамигIятла бухIнаб арадеш биахъес багьандан, виштIаси виркьнила суайчи жавабкардешличил хIерикIес чебси саби, цархIилван, араси наслу абикьес хIейрар. Ил шайчир рузуси тухтур сарливан, Зумрудли чебиули сари, сагъдарес хIейрути излумачилти, нервабала ва психологияла шайчир зиддешуни лерти жагьилти хъайчикабалтнила анцIбукьуни. Ил шайчиб бурес чебиркур, виштIаси ахIелкIути бегIтанира ил акIахъес багьандан се-дигара балбурцули саби, хIятта чула арадеш нукьсанбиркниличира хIерхIеили. ЧевяхIсини хIегибси касес вируси ахIенгу...

Зумруд МуртазагIялиевна бархIиличи-бархIи зягIиптала гIямрулизир алкIути дебали дахъал анцIбукьуначил ряхIигули рирар. Мурталраван, илини зягIиптас кумекла някъ гьабалтули, илдала арадешла аги ункъбиахъес сунела цIакьлизиб лебси бирули сари. Марлира, нушани Зумруд МуртазагIялиевначи пахрубирулра ва илала адамтачи дигили, илала малхIямдешли, кабизалачердешли тамашадирахъулра. ГIямрула бетуцуназир бегIлара черяхIти сархибдешуни, чIумаси арадеш дулгулра илис. Илала гIямрулизир шалатицун бурхIни имцIали диаб. Сунела лерил гIямрула дигуси баркьудили бетаурси санигIятли биалли, жавабкардешла дурарад, дерцахъибти гIямруличирли разидешла хIяланира имцIадикIахъаб!

П. Сулайбанова



Эльмира
Амирханова

«Абзур дуги-хIери фермализир рузусири»

Дагъистайзиб цIакьти хъунул адамти бахъал леб, амма Эльмира Амирхановала хабарли гIяхIцад адамти тамашабирахъу. Сунела хIянчи гIяхIил балуси бухгалтер, гIур МяхIячкъалала кафела заведующая, УбяхI Къазанищела шилизи сунела хала нешличил каникултачи рашусири. Бара лагризурси Эльмирани секьяйдали кьули изутил чебиусири, шила гIямруличила кам-камли балусири, амма шимала адамтала къиянси бузериличи бурсириубси ахIенри. Гьар секIал дарсдиуб илала мурул МяхIяммад пенсияличи дуравхъунхIели. ИлхIели Эльмирани муруйзи ферма ибхъехIе ибси пикри гьалабихъиб. Илини хъуна пикри гIеббуциб ва кIелра барх гьалаб чус тянишли ахIенси бузерилизи ахъиб. Илдани шагьарлизибси чула квартира бициб ва ферма тIашбатес илди арц харждариб. Илди бехIбихъибмад 17 кьял сарри лерти, ишбархIи илдала лугIи 168-личи абикили саби. Ниълизирад цархIилти секIулти дируси саби-бегIси цех ва пачалихъличилти вягIдуртира лер.

Нушала белкIлизиб бурес дигулра гьалар-гьаларти 5 дус секьяйдали ферма калахъес биубал ва СВО-лизивси уршиличи кьакьахIебикIахъес сели кумекбирулил.

– ХIушала хъалибаргла халатала насихIят гьанбикахъес рируду?

– Нуша мурталра бузери дигахъуси хъалибаргли дирутири. Нушала дудеш гIямрулизивад жявли арякьун ва биштIати авал дурхIяличил неш калун. ИтхIели ну вецIну хIябра дусцун сарри риубси. Къиянти хIянчиличила ва халатас кумекбирниличила нушани диштIахIейчирад балусири. Нушала нешли мурталра тикрарбири: бехIбуцибси хIянчи байхъу гьунчиб бархьбатес асухIебирар. Илкьяйдали нушани лерилра гIямру деркIира. Дила дурхIнира илкьяйдали бурсибарира, гьанна дурхIнала дурхIназира илкьяйда рикIулра. Ил саби наб бекIлибиубси насихIят, илкьяйдали челябкьуси наслулисра.

– Бурили дигахъира, фермерла хозяйство секьяйдали бузерилизи каира?

– Нуша жагьхIели иличила пикридихъунти ахIенри, нушала гIямру фермерстволичил дархдалсахъехIе или. УрегцIали дус виубхIели, дила мурул пенсияличи дуравхъун ва хIянчиличивад арякьун. ИлхIели ну рузули лералри, амма дила бузерила график гьамадси сабри. Гьачам ну муруйзи рикIулра: «Ишкьяйдали акьули хъули кадиили дуэхIев? НушакIун гьачамлис духънадаили ахIенра». ИтхIели нушала ца гектарла ванза лебри. Нуни муруйс гьалабихьира: «Вашигу, кьули сайсехIе». Фермерла хозяйство акIахъни – ил дила сипта саби.



Дила мурул чебяхIси даражала багьудила вегI сай, илини шила хозяйствола институт таманбариб. Лерилра гIямрулизив инженер-технологли, кьанниван бузерила инспекциялизив узули калун. Бархьли буралли, кабинетла хIянчизар сайри. САНИГIят хIясибли ну бухгалтер сарра, бахъал адамти кьацIли букуси мерличир рузули калунра, кафе бузахъусири. Фермаличил бархбасунси бузери биалли наб тянишси ахIенри. Бархьли бурасли, балули ахIенри селичирад дехIдирхьутирил.

Нушани шведунала жинсла 17 кьял асира. Илдас къуллукъбирниличи багьла-багьлали бурсидиубра. Фермализиб бузери абзур дуги-хIери бухъянбилтIуси саби. Илдас мурталра къуллукъ гIягIниси саби. Эгер кьял зягIипбикалли, дугила замана алзес чевкъар.

Бузери бехIбихьес дебали къияннири. БегIла гьаларти шел дус нушани сегъуналра хайри кахIесира. Ферма тIашбатес ва лерилра чараагарти секIал тIалабдарес нушани МяхIячкъалализибси квартира бицира. Илди лерилра арц ферма тIашбатес ардякьун.

БегIлара къиянси масъалали уббухъун бузести адамти баргес. Илди мурталра барсбикIутири: цабехI башули, цархIилти арбашули. ИлхIелира илдани халаси алапа тIалаббирулри. Нушаб цархIил бареси аги – илдас гIяхIси алапа бедлугусири. Нушаницун хозяйство бузахъес хIедирехIери. Нушани бехIбуцибси бархьбатес дирули ахIенри, ил багьандан яхIбуцес чевкъулри. Кьанниван, нушала кьули демгурхIели, дирцути ниъла гIяхIдешли, нушала хIянчи гьалабяхI арбякьун.

Баягъи ит замана МяхIячкъалализиб «Фермерла школа» абхьиб. Ну бусягIят ила ручIес аррякьунра. Илаб нуни гIяхIси багьуди касира. Дила багьудлумира бузерила устадешра цаладяхъили, нуни аргъира се барес гIягIнилил ва вегI гьалабси яргализиб селичи пикри бяхIчиаэс хIяжатсил.

Нуша дехIдихьибмадан бузерилизи нушала дурхIнала дурхIни битIакIира. Нушани илдас гьариллис ца-ца хIяйван декIардарира: «Иш хIела саби, иш – хIела. Илдас къуллукъбарая. ДурхIни школализибад чарбухъунхIели, илдас къуллукъличи кабилзутири. Ца дусра гехIел базра дикибхIели илди халадиутири. Илдала битIакI 350-380 килограммличи абиркусири. Илди нушани 100 000 къурушлис дирцутири ва арц дурхIнала дурхIнас дедлугутири.

– ХIуша дузес дехIдихьибхIейчибад хIушала хозяйство сецадла халабаиба?

– Нуша дузес дехIдихьбитири 2017 ибил дуслизир, итхIели 17 кьял лерри. Гьанна нушала хIяйвантала лугIи 168-личи абикили саби. Нуша-дегIси хозяйство – дурхIнас кумек саби. Нушанира илдазибадси продукция саби пайдалабируси. Гьалабван нушани цархIил бяхIчибизра абхьира – ниъли-зирад цархIилти секIулти дирни. Гьалар нушани ниъ цархIилтази дедлугутири. Илдани чула тIалабуни гьаладирхьутири ва багьа деба-

ли камбирусири. ЦацахIели биалли ниъ дебали дургIели дедлугутири – ца литрлис 22 къуруш хIясибли. Нушаб цархIил бареси кавлули ахIенри. Ниъ жявли заядирути сари, дахъхIи дихIес асухIебирар. Нуни муруйзи илкьяйдали дургIели ниъ дирцулра или бурес урузкIусири. 30 къурушлис дирцулра или бурусири.

Гьачам нуни аргъира илкьяйда дахъхIи калес асухIебирни. Нушаб хIяжатти гIягIниахълуми асес ва ниълизирад цархIилти секIулти нушани дирес ибси пикриличи ракIира. Илкьяйдали барира. Гьалаб халкьлизиб бурули бири: «Кьял – хъалибарг балхуси мицIираг саби». ЖагьилхIели нуни иличи пикри бяхIчииуси ахIенри. Гьанна нуни иргъулра: эгер хIела кьял лебли биалли, столличир мурталра ниъ ва бурт, нуси ва гIявадеш лер. Лерилра илди зярхIти ва пайдалати сари.

ИшбархIи нушала продукция бахъли балули саби. Нушала продукция мурталра исути адамти леб МяхIячкъалализиб. Шила дайлизиб нушала тукен бузули саби. Къазанищела абзур шилизиб нушала продукция гIяхIил балули саби. Гьаланачи къияннири нушаб продукция берхахъес – сенкIун нушани балули ахIенри ил тяхIяр бархьли бузахъес. Нушани лерилра секIал базарличи дихутири, илаб бузутас дицахъес гьаладирхьутири. Илдани чула тIалабуни гьаладирхьутири. ИлхIели нуни масъала арзира. Дила бухгалтерла багьудили наб кумекбариб. Нуша пачалихъла вягIдуртачил дузес ва продуктуни дирцути мераначир бутIакьяндеш дирес дехIдихьира. Нушани пачалихъла учреждениебази продукция бихес кадиира. Масала, больницабази ва цархIилти мераначи. Ил тяхIяр бузахънили нушаб гьамаддеш акIахъуб. Нушала продукция дургIели исутазирад нуша азаддатахъурра. Гьанна илди нушачи башули саби ва тиладибикIули саби.

– ХIушаб бегIлара къиянбулхъуси се саби?

– Бархьли бурасли, бегIлара къиянси – замана аркьули биъни ва нушала цIакьани бархIилис-бархIи камдикIни. Фермализирад нуша дамсурли чардулхъухIели, мурул викIар: «СецадхIи гIурра нуша ишкьяйда дузутира»? Нушани дурхIни халабаахъира. Рурсби шери бедира, гьар секIайзир илдас мурталра кумекдикIулра.

– Нушала урши СВО-ла бутIакьянчи сай. Ил хъулив левхIели, нушаб фермализив кумекикIусири, СВО бехIбихьибхIели, дергълизи арякьун. Ил отпускличи вашар, дудешлисра набра севан къиянни сабил чебиули саби, нуша кьалли гьанна жагьли ахIенра. Урши викIули сай: «Ну хIушачи хъули гьайгьайра чарулхъас, хIушаб кумекчи ветарус. Эгер дирули диадалли, яхIбарая. Дебали къиянни биалли – ферма бицая».

Ил бицес гьамадли някъ ахъхIебираргу. Ферма нушала хъалибаргла бутIа саби. Илди кьулачи уркIи-уркIиларад чекадизурлира. Нушани ферма калахъес гIергъити цIакьани дурчулра. Дергъ таманбиубли, урши чарулхъниличи умутбирхьулра. Илини бузахъес даимбиру. Гьанна бусягIят ил ферма бузахъес жагьси адам гIягIнили сай.

– 5-10 дусла гIергъи хIушани ферма сегъунали чебиулраяв?

– Нушаб дигулра гIурра ил халабаахъес, иларти хIяйвантала кьадар 300-400-личи абикахъес, амма хIедирехIе или гьанбиркули саби. Ил халабаахъес гIурра хIяйванти дихIути мерани тIашдатес гIягIнили сари, нушала ахъри хIебиур, сенкIун духънадиулра. Нушала умут чIянкIли уршиличицун саби. Нуни дила устадеш илизи гIерисахъис. Дила бегIлара халаси хьул саби, нушала хозяйство илини кьабулбарили лайикьси даражаличиб ил гьалабяхI арбукни.

Нушала хъалибаргла баркьуди даимбарахъес Кьудратла ВегI икьалавиаб!

Руслан Бакидов



Нурианна
Каллаева

ГIямру цадехI – гIямрула баркьуди кIел

Музыкаличила ва медициналичила – тухтур ва Дагъиста рурибси гIяртистка Нурианна МяхIяммадовна Каллаевала гIямрула кIел баркьудиличила.

Нурианна Каллаевачил илала клиникализир къаршидикес вягIаладиубра. Ил клиника ахъси юртла цаибил дерхIличиб мерлабиубли саби. Дахъал дерхIаначилси юрт хIярили алавбуцилри, ил багьандан цакьадар ну черралкIунра. Илаб къаршибикибтази хьарбаэс чебуркъуб сен-сен гьуни баргес вирарал. Лебтанилра цагъуна жаваб лугулри: «ИлкIун нушала пергер Нурианна Каллаевала клиника саби», – ва бурулри ил дурхIнала цулбала гIяхIси тухтур ва жагали далайрикIуси далайчи риъниличила.

Иличил ну арбякьунси даршдуслучирад тянишсира, 90 ибти дусмала ургайчирад, Нурианна Каллаева мединститутлизир ручIухIели, ну «Студентунала хIеб» конкурсла жюрилизи карурхусири. Сценаличи дягIули гьаргдарибти хIулбачилси, гIеркъати цIудара чурмачилси чIухIяригъуна рурси арацIили, далай белчIунхIели, заллизибти тамаша-хIяйранбиахъуб. Илала цIакьси тIамали ва бирхаудиличил далайрикIнили лехIирхъутачи халаси асар бариб ва бахъхIи хъатбикIи.

Нурианна илцадра жагали далайрикIни багьандан, илини сунела гIямру сценалис харждарес чебсири, амма ил цулбала тухтурла санигIятличи регIриуб. ХатIахIерикибара? Юх, хатIахIерикиб. Тухтур сарливан, Нуриаллала гIяхIцад сархибдешуни диуб: Москвализиб ординатура таманбариб, сунела клиника абхьиб. Амма илини музыка дархьхIедатур. Ил Дагъиста филармонияла солистка сари, республикализир детурхути халатигъунти лерилра концертуначир бутIакьяндеш диру. Илала дахъал шабагъатуни – кубокуни ва дипломти – лер. Нуриаллани халкьани-ургабси вокалла школа белчIун, Германиялизир «Далайличил Чедибдешличи!» бикIуси далайличил конкурсличир калун.

Нуриаллала гъай хIясибли, илала гIямрулизир музыка мурталра лертири – сари акIубси манзилличирад. Илала нешлизи дурхIни алкIуси юртлизиб бурибсири, хIела рурси лебтачилра ахъли далайрикIусиван тIамалириркьули сари или. ЦархIилти бишТатачиван ахIи, илала тIамаличи лехIирхъес дигесли саби или.

БегI гьалаб далай белчIунсири хIябал дус риубхIели – рурсили дурхIнала унхърала ургабси конкурсличир авцIали дурхIялизибадси хорлизир бутIакьяндеш дариб. Ил Нуриаллала цаибил чедибдеш сабри. Анхъла заведующаяни ришТаси рурсила пагьму хIисаббариб. Илабад сабри Нуриаллани музыкаличил бархбасунси гьуни кабихьибси.

Сунени мургьила медальличил таманбарибси 17 ибил школали-зирра художественная самодеятельностьлизир бутIакьяндеш дирутири. Илини музыкала 3-ибил школа таманбариб, илис далайчи ретаэс дигули ахIенри, гIяртистка ретаэс дигулри. Рурсила пагьмуличи хIерхIеили, бегIтани хъалибарглизив тухтур виэс гIягIниси сай или багьахъур. Нуриаллани бурули сари, чула кьамлизир сари цаибил тухтур сарра или, музыкантуни биалли лебти саби.

– Ну гIядатла МяхIячкъалала хъалибарглизир акIубсира. БегIти Лакла районна Къараша шилизибадти саби. Дудеш МяхIяммад фрезеровщикли заводлизив узусири, неш хъа хозяйка сарри. Нушала хъалибарглис музыка дигахъи. Лебилрара-сера музыка-



ла школализи башутири. Хала неш ГIяйшат далайрикIусири. Нушала шилизир ил сунени цаладяхъили ручIуси далайчиван ралусири. Ил сяхIбатуначи жирирусири. Дудешла узи ЗайналгIябидли Москвализиб музыкалашалси консерватория таманбариб. Илдазибад баибси бургар наб пагьмула пай, – хабар даимбирули сари Нурианнани.

– Ну тухтурла санигIятличи регIриэс мединститутлизи карехурра. ИлхIели ил санигIят бахъли чеббиркIули хIебири. Дила юлдаш рурсили ила карерхес документуни дедиб, нунира ила карехес кьасбарира: нуша мурталра ва гьар-чинаралра дархли дирутири, хIебиалли нура ила карурхус или. СтудентхIелла дусми арцуртиван шалгIердухъун. Москвализиб ординатура таманбарили, илар кавлас или наб гьанбикиб, амма Дагъистайзи чаррухъунра.

ИтхIели Дагъистайзиб шоу-бизнес бемжурлири. Ну мурталра далайрикIусири. Наб дигиаур халаси сценаличи дурарухъес. Продюссертани набзи буриб миллатла мезли далайрикIес хIяжатли саби или. Ну фольклорличирад гьарахълири. Радиолизи рашира, гьар-урла далуйтачи лехIирхъира ва илди дучIира. Булугунала мезличил нуни белчIунси цаибил далай сабри «ГIяяркьянаби» бикIуси. Ил бегIла гIергъиси далай сабри хабарла далайчи Марьям Дандамаевани белчIунси. Ил далай лехIирхъутани гIяхIил кьабулбариб, – гьанбиркахъули сари Нурианна Каллаевани.

ИлхIели далайчини аргъиб сари далайрикIес акIубси риъни. Гьалана-чир Нурианнани булугунала гьар-урла далуйти лукIутири, илдачи сагати музыка кадирхьутири. ИлхIели илди далуйтала гIямру сагадирутири. Нурианна Англияла мезли, урус мезли далайрикIи. Илала цаибтазибадси далай Залина Сулайбановани белкIунсири. Далай мягIналичилси ва гьамадси бетаур.

– Наб дигахъис разити далуйти. Наб гьанбиркули саби, адамтас илдигъунти далуйти сари гIяхIдилзути или. Нушала гIямрулизир иткьяйдара дахъал зугIялаби лер. Далуйтани адамтала уркIбази разидеш бихес гIягIниси саби, – илкьяйда халбирули сари Нурианнани.

Музыкаличил дархдасунти гIямру наб медицинализир сархибдешуни диахъес диргалахIедахъун. Цул-

би арадирухIели, гьарил адамличи гьуни баргес гIягIнили саби, хаслира биштIати дурхIначи.

Нурианначил ихтилатбарес иличи хIерликариибхIели, илала бормашинала шятIла ва гIягIниахълумала зянкъла тIама иргъулри. Наб гьанбикиб, дурхIнала бисала тIама иргъис или. Илала кабинетлизивад шаласи пишбяхъличил дурхIя дуравхъун. Ну гъузгъалдириубра ил рузуси кресло ва аппаратура чедаибхIели. Нуша кIилалра ихтилатлизибад аргъира Нурианнас севан сунела санигIят дигахъулил ва ил сунела гIямрула баркьудилизи ва мурадлизи халбирулил. Нурианна кьисматличи рирхули сари, сунела гIямрулизир гьар секIал детурхути Кьудратла ВегIла ахъриличил сари или. Сунела хIял-тIабигIятличи валикибси адам кьисматли кьадарвирни балули сари, рухIлашалти къиянти имтихIянти чекасили гIергъи.

Нушала ихтилат бехIбихьайчи Нурианначил вягIдаладиубтири, сунела гIямруличил дархдасунти лерил секIал гьаргхIедарес. Нурианнас дигули сари цархIилти хьунул адамтасван сари-регIси хъалибарг биубли ва дурхIни акIубли. Гьачамлис илгъуна бетаурли ахIен. Гьар секIайс сунела замана лебси биъни Нурианнани иргъули сари.

Хъалибарг абилкьни – ил къиянси хIянчи саби. Мурул-хьунул цагъунти ихтиюртачилти ва хъархIерагарти биэс гIягIнити саби. ВегIлис гъамси адамла гьар секIал гIяхIил детарниличи разиагарли виэс вирусив? Нуни чеввикIибси мурул адам илгъуна хIейрниличи дебали рирхулра. Ну сегъуна хьунул ва неш ирусал гьачамлис хIебалас. Амма наб дурхIни дигахъис.

Нурианнани сунела гIямрула бекIлибиубси мурадлизи халбирули саби дурхIнала арадешлис къарауйчи каризни ва гьарил сунечи дугьаизурсиличил малхIямли риэс къайгъилизир сари. Сари творчестволичил рархрасунси адам риънили Нурианнас кумекбирули саби сунени сагъбирахъутала уркIбази гьуни баргес. ДурхIначил тухтурван ахIи, гIяртист кьяйдали виэс гIягIниси саби, илди уруххIекIахъес багьандан. Нурианнани бегIтази насихIят бурули сари дурхIнала ниъла цулби сагъдарахъес заманаличиб дугьабилзахъес. Илди сари-сарил кадиркур ва илдала мерличир цархIилти ляркьян или хIерли кахIебиахъес. Кариесли заябиахъубси цулали цархIилтира заядирахъу.

Нурианнани сунела гIямрула хьул бетурхахъули, сари-регIси клиника мукърачир ва сяхIбатуначир дикибти арцлис саби абхьибси. 30 дус диркули сари илхIейчирад. Нурианнани экономистла багьудира касиб. Сари-регIси предприятие бузахъес илгъуна багьуди чараагарли гIягIниси саби.

Нурианнани буриб сунени секьяйдали бамсриихъулил. Рах-рахли улкала дура аррашули рирар. Хъулир, акьурухъунхIели, юлдаш рурсбачил караокеличи рашар. Илала юлдашунира бизнесличил бархбасунти саби. Илгъуна даражала бегIтала юлдашдеш диэс хIедирар ибси пикри Нурианнани уббирхъули сари.

Нуни юлдашдеш дузахъулра Кристиначил, ГIяйшат ГIяйсаевачил, Залина ва Мурад Сулайбановхъалачил, Зайнаб МяхIяевачил, Лариса ХIяжиевачил, Даниял ГIялиевличил, Даниэль Гьаруновличил.

Нурианна Каллаевала пагьму вавалибяхъибси манзил саби. Музыкала ва медицинала шайчир илини далдуцибти дахъал дарести лер.

Нушала ихтилатла ахирлизиб Нурианнани буриб сунечила адамтала уркIбазиб гIяхIси пикри калахъес рузес дигулра или.

Ил шайчиб илис гьарбизурли саби.

Виолетта Ратенкова



Нешла уркIила ванадеш

Хъалибаргла гIядатуни дахъал кам-хъяшти секIайчирад дехIдирхъути сари, дила пикрили. Илди сари дагъистанлантала наслубала бяркълашалти цалабяхъуни, сарира халатачирад биштIатачи хъалибаргла анкъилизир кадизурти.

Селизиб сабира дагъистанлантала хъалибаргласидеш? Ил рухIла дунъяла, гIяхIдешла гьела ва бархъдеш дигнила, уркIецIичебдешла ва къиянди-кибсила мякълав тIашилзнила давлализиб саби. БекIлибиубсили биэс гIягIниси саби хъалибарглизир гIядатуни мяхIкамдирули, илар патриот бяркъ ва гражданиндеш адилкъули диаллли. ВегIла юрт – ил вегI хIерируси мерцун ахIен, ил вегIлис дурхъаси ва илала гьалар жавабкардеш дихес хIядурли виэс гIягIниси мер саби. Илдигъунти хъалибаргуни нушала республикализир камли ахIен. Сари чедаахъес илди къайгъилизир ахIен, илди чула хIяяличил хIердирули сари, чула дурхIназир хIурматла, гIяхIдешла, гьалмагъдеш дузахънила ва адаблашалти къиликъуни адилкъули.

Дербентлизибадси Мажидовхъала хъалибарг – ца хIерлис гIядатлагъуна саби, илизиб 12 дурхIя лебни халхIебаралли: 7 урши, 5 рурси. Халасигъуна вецIну гехIра дус виубли сай, виштIасигъуна биалли байхъала дусцун сай виубси. Дербентлантани чула ванзалантачиб пахрубирули саби. Бахъал дурхIначилти хъалибаргуни ишар – нигIматла, кабизурдешла ва жагIялла бархIиличи умутчебдешла лишанти сари.

Наб ва набчилси дила рархкьяс уркIи гьаргли ва ванали гьунибаиб. Илкьяйда саби илди чучи башути гIяхIлас мурталра гьунибиути. ЦIе-

дешла галгубачилси, жагали балкьа-ахъурси анхълизиб уршби дудешлис кумекбикIулри. Жагали тIашбатурси юртлизир гьар секIал чула мерличир сари. Халаси ва шаласи зал, берклуми дируси ва хъалибарг букуси хъали. «ЦархIилван лебилра хъалибарг ца стол-алав кабатес хIейрар», – пиширхъули сари хала неш Нафизат АгъаряхIимовна. Нешла някъбазив сай байхъала дус виубси виштIаси. ЦархIилти дурхIни чинаба или хьарбиулра?

«Нушала хъалибарглизир гьарилис чучи хъарти хIянчи лерти сари: цабехIли хала нешлис кумекбиру, цархIилтани биалли дудешлис кумекбиру, – бурули сари Бурлиятли. – БусягIятла замана каникулти сари. Лебтасалра даари хIянчи лер. Дурсрала замана лебилра чула белчIудилизи ахъили бирар. Илди жура-журала кружокуначи башути саби, музыкализиб, спортлизиб ва гIилмулизиб бузути саби». БархIи тIашбатурси тяхIяр илгъуна саби, акьуси замана дебали камли бирар.

БегI гьалабси яргализиб мурул-хьунуйс – хъарбарибси хIянчи гьариллизи жавабкардешличил таманбарахъни саби. Бузериличил дурхIни руркънили илди низамличи бурсибарес, заманала кьимат балахъес, чекабизурдешличил бузахъес имканбикIахъу. УркIи-уркIиларадти ихтилатунала кумекличил дурхIнани саби бархьли сабил ахIенал иргъахъули саби.

Нешли биалли илдала пикруми ва хIялани иргъули сари, ил гьарилла пикриличи лехIирхъули сари ва халатала хIурматбирахъес дурхIни бархьси гьунчи кабилзахъули сари. «ДурхIни, цаличи цали къайгъи дакIубирули, лехIирхъули, чула сабил халакабиули саби, школализи цабехIти цаибил сменализи, цархIилти кIиибил сменализи башути саби. Ца рурсили чагъана бирхъуси саби, итилли биалли – фортепиано. Халасигъуна уршили музыкала школала аккордеонна класс таманбариб, – бурули сари нушала ихтилатчини.

Бурлият ва Замир вецIну гехIра дус бархIербирули саби. Илдани балули ахIенри чула вецIну кIира дурхIя алкIни. Мурул-хьунуй иргъули саби пачалихъла шайзибадси кумек агарли илдани хъалибарг халабахъес хIебирни ва республикалис баркалла бикIули саби чучи пикри бяхIчиаънилис ва къайгъи дакIубарнилис. «ЖагьилхIели ну палтарла уста ретаэс хьулрикIусири, курсани тамандарира, хъа хозяйка ретаурра. Мурул «Незабудка» дурхIнала анхълизив котельнаяла операторли узули сай. «Хъалибарг» бикIуси милллатла проектли бахъал дурхIнала бегIтас саби жагIялла бархIиличи умутличил хIербиахъес ва чус урехи агни багьахъес кумекбирули саби. Республикала шайзибад декIарбарибси автобусла халаси кумек бетаур. Нушани республикалис ва мерличиб гьуни чебиахъутала шайзибадси къайгъи хIисаббирулра».

Бурлиятли буриб «Неш–Игит» орденничил сари шабагъатларарниличила. Ил анцIбукь хапли бетаурсири: гьала-гьала буриб республикала даражаличир шабагъатларирусири или, кIинайс багьахъур, лебилра хъалибарг Москвала Кремльлизи аркьутира ва июньна цаличир, халкьани-ургабси дурхIни балтахънила бархIи, РФ-ла Президент Владимир Путинни орден бедлугуси саби или.

«Ил анцIбукь шадлихъла аги-хIяйзиб бетерхур ва уркIиличи асарбареси сабри, – гьанбиркахъули сари Бурлиятли. – Нуни Путиннис баркалла багьахъурра арагIеб хъалибарг мубаракбарнилис – ил анцIбукь бахъал дурхIначилси гьарил нешлис мягIничебси саби».

Москвализи дакIибхIели, нуша дебали гьалаксаурлири: кIел дурхIя зягIипбикиб, илди гостиницализиб калес асубирар ибси суал акIуб. Амма Путинни хъарбариб, лебилра хъалибарг Президентла резиденци-



ялизи баиб. «Нушани дурхIни бурсибарибти саби хасти аги-кьяйдализиб культура бузахъес. Нушала паргъатти дурхIни саби, илдани саби сен-сен илгъуна мерличиб вяшбикIес гIягIнитил бала. Нушачил барх бахъал дурхIначилти гIурра урчIемал хъалибаргли ахъси даражала шабагъатуни касиб, – бурули сари Бурлиятли.

Республикалис гьуни чебиахъуси Федор Щукинни буриб, республикализир бахъал дурхIначилти 140 азир хъалибарг лер. Илди гIердуцни ва илдачила къайгъни дакIударни – нушала чебла саби или.

Кремльла прес-службализиб багьахъур: «Мажидовхъала хъалибарг – чIумати ва уржибти бархбасунас гIибрат саби. Ишар хъалибаргла гIядатуни мяхIкамли дихIули сари, илдани халатала халаси хIурмат бирули саби, хъалибаргла балутала ва унрубала шайзибад баркаллаличи лайикьли саби».

Бурлиятличил ва Замирличил бяркъла масъултачила гъайдикIули, нушани илдала пикрумала мурхьдеш, педагогла пагьму, бяркъла кьиматчерти хьулчначила аргъира.

Бурлият челябкьлаличила пикрумазир сари: «ДурхIнани бяркъла шайчирти цаибти дурсри хъалибарглизир сари кайсути. Нунира дила муруйра дурхIни бяркълашал бархьси гьунчи каэс кьасбирулра, илдазир адамдешла ва адаблашалти къиликъуни адилкьулра.

Нуша кIелра МяхIярамкентла районнизирадти сарра. Илар халати хъалибаргуни бузери дигнилашал ва гIяхIялдеш дирнилашал гIибратли дурести сари. Дагъиста лерилра халкьанала илди гIядатуни даршдусмадли кадизурти сари. Россиялизирти хъалибаргунани гьалабла халкьанала гIядатуни дузахъничи пикри бяхIчииули саби, Западла хъалибаргуназиб биалли дурхIнала дагьрилизиб нешла ва дудешла мягIна бетихъули саби. Хъалибаргла тарих калахъес гIягIнили саби, дурхIнази чула хала бегIтачила багьахъес ва илдачи пахрули биркьахъес.



Нушала хъулиб бархьдеш, цали цала пикри иргъни, бирхауди жавабкардеш, диги ва гIеббурцни цаибил мерличир сари. Гьарилла уркIи иргъес гIягIнили саби. Нушани хъалибарглизир дагьурти нушала пикрумас хьулчили детарули сари. ТалихIчебси ва гьарбизурси хъалибарг – нушала бузерила ва къайгънала сархибдеш саби».

Бурлиятли дахъал дучIули сари, пикририкIули сари: «Пачалихъли бахъал дурхIначилти хъалибаргунас лайикьти шуртIри алкIахъули сари. Нушала хъалибарг ахIерси ванзаличил, МяхIярамкентла районничил чIумали бархбасунси саби. Иларадти сари нушала хIячми. Илкьяйдали Дербентличилра бархбасунси саби. Ишаб гьарил кьакьа жявхIелла манзилли гьигьбикIули саби. Ишав хIериэс бикни – гьаргси закла удибси музейлизив хIериънигъуна саби. Ишарти кьакьурбикад вашухIели, жявхIелла юртани, къаркъуби – даршдусмала тарихла бикьруми чедиухIели, уркIи пахрули бирцIули саби. Нушани ВатIан хасли дигахъес дурхIни бурсибирули ахIернра. Нуша-алавти лерил секIал: ахIерси юрт, анхъ, дигуси хала неш, бегIти – ил саби ВатIан, иларад сари акIубхIейчирад чула гIямру дехIдирхьути».

Бурлиятла ва Замирла гIяжаибси хъалибаргличил дахъал секIайчила ихтилатдикIули калунра. Дунъяличир кадиркути анцIбукъунани илдира паргъатли балтули ахIен. Дявила хасси балбуцлизиб нушала улка чедибикили дигули саби ва ил чедибиркниличи умутчебли саби. Илдани 20 дагъистанланна – Россияла Игитунала уми пахруличил гьандуршули сари. Илди игитуни гIурла наслубас гъабзадешла ва игитдешла гIибрат саби. Ил саби нушала улкалантала кьиматчебдеш. Иличил кьабулхIейкесра хIейрар.

Айна ГIялиева



Шагьризат
Тахнаева

Творчество – вегI вагьахъниличи гIягIнидеш

Июль базлизиб Дербентлизиб Шагьризат Тахнаевала сари-регIси выставка бетерхур. Ил дебали пагьмучерси, нура лерра или рагьархIерулхъуси адам, пагьмучерси художник ва педагог сари. Илини Россияла ва халкьани-ургарти проектуназир бутIакьяндеш дарибти сари. Илала суратунала «Замана ва мер» ибси уличилси экспозиция жявхIелла цитадель Нарин-Къалализиб бетерхур ва илини бахъал живопись (суратуни лукIес) дигути адамти цалабяхъиб.

Машгьурси жамигIятла хIяракатчи МяхIяммад ГIябдулхабиров нушала журналлис хасли художницачил гьайухъун, илала творчествола гьуниличила, ишхIелла манзилла искусстволичила, педагоглашалси устадешличила ихтилат дураберкIиб.

– СуратрикIес иштяхI мурт дакIубухъунсири? ХIела бегIти чихъали саби? ХIушала кьамлизиб учительти-художникуни биубтирив?

– Лерил секIал ришт1ахIейчирад дехIдихьибтири. Ил манзилизиб сабигу гIямрула жагадеш, адамтала ургарти бархбасунала мягIни-хIял хIисабидирути. Дила игъбарбиуб ну багьудиличи бегIбиубти бегIтала хъалибарглизир акIни. Дила дудешли университетла кIел багьуди касибти сари, илини музыкала гIягIниахълумачил жагати музыка дирхъи. Партияла хIянчизар сайри, 25 дус Гъунибла районнизибси «ЧIохла-ГIямаровла» уличилси колхозлис гьуни чебиахъули калун.

Неш 40 дус школализир рузусири. Илала дебали жагаси тIама бири, цацахIели нушала гIяхIлас дудешличил рарх илра далайрикIи. Дудешли къумузра бирхъусири. Нушачи зумали гIяхIли башутири. Гьар дус дуцIрумла замана Ленинградлизибати гIяхIли мурул-хьунул Федор ва Татьяна Левицкаяхъалачи нуша сабурагарли хIерли дирутири. Мурул физик-ядерщик сайри, хьунул – химик! Илини нуша, дурхIнас дурхъати савгъатуни дихутири. Ну, ришт1аси рурси, тамашариубсири гьачам савли урца бутIаличил арякьунси Федор бархIехъ наб тяништи дубурти ва нушала шила ца бутIа суратдарили чарухъунхIели. Ил бархIи набзибра художник ретарус ибси хьул акIубсири!

Школа таманбарили гIергъи, ну чебяхIси даражала заведениелизи карурхнила суал ирзухIели, нешли Дагъиста педагогический университетла художественно-графический факультет чеббикIни лайикьли чехIебаиб. Ил багьанадан ну ДГПУла филологияла факультетлизи карерхурра. Ну чинар рузули кали риаслира, мурталра кьаламличил суратрикIусири, нуни чедиути суратдирутири. Багьла-багьлали ну краскабачи шуррухъунра. ГIергъиси замана чIянкIиличи някьиш лукIнилизи ахъилра. ИмцIаливан Дагъиста тIабигIятла, миллатла палтарла ва лишантала, ишарабала суратуни дирулра.

СуратрикIни наб – дила пагьму гьаргбарни саби. Эгер адамлизиб творчествола шалси бехIбихьуд лебли биалли, ил сеннира дакIубулхъан. БегIлара жагати суратуни Кьудратла ВегIли сари «делкIунти», нушани, художникунани, илди черкалукIулра.





– ХIу халати устадешличилси педагог саппи, дахъал мераначир рузули калунри, илдала лугIилизир Мария Монтессорила тяхIяр хIясиблира. Ил тяхIяр секьяйдали бузули Дагъистайзиб?

– ГIе, дила игъбарбиуб Дагъиста дурхIначил ил гIядатла ахIенси Мария Монтессорила тяхIярличил рузес. Наб бегIлара гIяхIбизурси дурхIни школализи хIядурбирнила шайчибси тяхIяр. ДурхIя бусягIят, кIел базла ухIнав, учIес ва лукIес бурсивирулри. Илини бучIусила мягIна иргъулри. Монтессорини бузахъуси тяхIяр хIязла кумекличил дурхIя сайцун гьалавяхI вашахънилис хьулчили биубси саби. Ил хатIаикес асубирар, педагогли ил хIязла кумекличил вархьварес вирар. ДурхIялис учитель кумекчи, юлдаш ва насихIятчи ветарули сай. Илкьяйда биалра, лебтасалра кадизахъурти цагъунти кьяйдуртира лер: умудеш бузахъни, халатала, юлдашунала ва чучил барх бучIутала хIурматбирни.

Классуназиб дурхIни кьукьначи бутIили саби. Масала, хIисабла дарсла кьукьяли дурхIялис лугIурбачила, илди дузахъниличила ранганачилти ва кьадарличилти формабала хIязанала кумекличил гьалар-гьаларти багьудлуми дедлуга. Гъай далнила кьукьялизиб дурхIни бучIес ва лукIес бурсибирар хабуртазибадти игитунала тIамрачилти ва хIурпрачилти хIязанала кумекличил. Илгъуна тяхIярли дурхIнас гьамаддеш алкIахъули саби.

– ХIу хIурматчебси гIилмуртала ва искусствобала Петровская академияла член саппи. Ил Россиялизиб 1724 ибил дуслизиб акIахъубси саби. Илини хIед се гиба?

– Петровская академияла ва цархIилти творчествола шайчирти союзунала член риънили выставкабас декIар-декIарти майдунти чердикIахъес имкан лугули саби. Илкьяйдали творчестволизиб бузути адамтачил бархбасуни кадизахъес кумекбирули саби.

– ХIела чумал выставка детерхур. Дагъистайзиб выставка бетерхахъес кьас лебу?

– Москвализир дила ну-регIти чумал выставка детерхур. Илала дурабадра, нуни цархIилтачил дархти 25 выставкаличир бутIакьяндеш дарира. Июль базлизиб Дербентлизиб выставка бетерхур. Сентябрь базлизиб Хунзахлизиб бетурхар, октябрь базлизиб биалли – США-лизиб.

– Дагъистайзиб пагьмучебти бахъал художникуни леб. Дигахъира Дагъистайзиб ишхIелла искусствола музей биубли. Ил бетаэс бирару?

– Ну Дагъиста бахъал художникуначил тянишсира. Масала, Алладин Гьаруновличил. Илала хIянчурби лер Россияла ва дурала улкнала музейтазир, цацабехIтани саби-бегIти коллекциябазир дихIули сари. Алладин вегIла улкали кьиматлахIебарибти художникуназивад ца сай. ХIейгеси биалра, Дагъиста цархIилти художникунала кьисматра илгъуна саби. А.Гьаруновли имцIаливан бурули вирар нушала республикализиб ишхIелла искусствола музей абхьес чараагарли гIягIнили биъниличи-





ла. Иличила нуша правительствола даражаличир гъайдикIули калунра, амма гьачамлис гIяхIдеш агара.

– ХIу хабарла ЧIохла шилизир акIубсири. Илабад бахъал машгьурти адамти дурабухъунти саби. ХIушала шилизиб тарихла, архитектурала ва искусствола музей сен абхьес асухIебирусив?

– Ил гьалабихьибси пикри гIяхIси саби. Иличила ЧIохла патриотуначил гъайдулхъехIе!

– ХIела пагьму леб педагогла ва художникла. Пагьмучебти дурхIнала школа абхьес хIейгахъиду? ЧIохлантани ил хIебаралли, цархIилтани ил секIал хIебиру.

– Школализир ну рузухIели, пагьмучебти дурхIни бучIахъуси центр абхьес ибси хьул лебсири. Балулра ва иргъулра ил секьяйдали барес вирарал. Ил баркьудилис замана, иштяхI ва имканти хIяжатли сари.

– БиштIахIейчибад дурхIнала пагьмурти гьаргдарес ва илди гьаладяхI ардукес багьандан дурхIнала бегIтас ва педагогунас сегъуна насихIят бурида?

– Цаибил яргализиб – бегIтас насихIят: дурхIни дигахъес, илдала пагьмурти гьардарахъес имканти дедес, илди биштIали лебалли малхIямли бархьси гьунчи каэс. Илгъуна тяхIярли урга даражала школа таманбарибхIейс бархьси гьуни чеббикIахъес кумекбиру.

ДурхIнала пагьмуртала лишанти гьаргдарес багьандан, дурхIнала бегIтала, воспитательтала, классла руководительла, музыкала учительла, физкультурала учительла ва цархIилти специалистунала бархси бузери гIягIниси саби. ДурхIнала пагьмурти гьаргдирнила шайчиб кабизахъурси ца тяхIяр лебси ахIен. Гьарил дурхIяла хIял-тIабигIят декIарти сари. Школализир ишдигъунти тяхIурти дузахъули дирар: тестани, дурхIнала вяшатIайчи пикри бяхIчииъни. ВиштIасила пагьму гьаргбарес къайгъибарни илис гIяхIдешлис биэс гIягIниси саби, педагогунала ва бегIтала пикруми детерхахъесцун ахIи. ИмцIаливан ишгъуна анцIбукь къаршибиркур: бегIтани дурхIялизибси пагьму хIисаббарили, илизирад дахъал секIал тIалабдиру. ИлхIели творчестволичи дурхIяла иштяхI бетахъес асубирар. ВиштIасила талихIчерти ва гьарли-марти дурхIядеш диэс гIягIнити сари. Пагьмучебти дурхIни бахъал бирар, амма илдазибад машгьурбиубти камли къаршибиркур.

– ХIела гIямрула мягIна, уркIила жи сегъути сари?

– СуратрикIни дила гIямрула мягIнали бетаурли саби! Ил пагьмули дила творчестволизир рузахъес уркIичеррирулра, наб цIакьани картIули сари ва дила гIямру духIнадирцIули сари. Гьарил адам пагьмучевси ва гIядатла ахIенси виъниличи ну рирхулра. Дила гIямрула бекIлибиубси жи саби: «ХIед се-биалра хIяжатли биалли ва дигули виадли, ил жагали бетерхурли дигалли, хIуни ил секIал бара!».



Диана ва Майрид
Нуриевхъали

Гьар шайчибад чебетаибси сипатла дигIяндеш

МяхIячкъала. Салон «Лори». Улкьайла гIелар шагьарлизирти ита-иша садерхурли дет-саддашути машинабала гьар бархIила тIама. Салонна бухIнаб биаллли цархIил дунъя саби: ишаб замана кьанни аркъусиван саби, цIуба хIевнала сипатуни гъуршдешлизир лехIли сари, жагали делсунти дулгъуби цадехIличи цадехI къячдилкули сари, бара бухъунси дягIлира хIевнала дарайла чIянкIи хIяршбирули, ранглизиб барсбирули саби. Гьарил хIева цIикуриличи хIерли саби. Гьариллис саби бирбубли, сабухили, чебяхIкахъибси. Илар сари цIикуртачи хIерси Диана Нуриева.

Багьуди хIясибли ил филолог ва юрист сари. Юристуни хIядурбируси факультетлизи ракIибсири сунела хьул хIясибли: ЗАГС-лизир рузес, хъаллабирутала талихIли дицIибти хIулби чедиэс, илдала гIямрула ца бархIила бутIали риэс дигули. Амма гIямрули цархIил гьуни гьалабихьиб.

Сунела гIямрула баркьуди хIясибли Диана сипатуни (образуни) алкIахъан сари. ГIямрулизир биалли кIел рурсила неш ва мекъла салонна директор сари. Гьанна 16 дус илини барес хIерирус или гьанбиркуси къуллукъ бузахъули сари. Илини гьав ахъбурцули, челябкьлаличи умут ва бирхауди алкIахъули сари.

Филология ва юриспруденция – модаличирад ва мекъличи хIядурдешла бузериличирад гьарахъти санигIятуни сари. Амма Сулайбан-Стальскийла районнизирадси лезгинка Дианани илди санигIятуни цаладяхъес риуб.

Салоннис у бихьибсири сунела рурси Ларисала хIурматлис. Илис хъулиб Лорик или буру. Ил къантIбарибси, ванаси, хъулиб бузахъуси у саби. Илкьяйдали рурсила у санигIятличил , санигIят – кьисматличил дархдасунтили детаур.

Диана рузес рехIрихьибхIели, мекъла мода декIарсири: дебали дягIути юбкаби, фатаби, гьар-чинаралра цагъунти. ИтхIели илди бахъалгъунтас гIяхIдилзутири. Гьанна илди гьандиркахъули, пиширхъули сари. ГIергъити шел-вецIал дусла бухIнаб Дагъиста цIикурти дебали барсбиубли саби. Рурсбани чула чархличи чедитарцIибти, дархьли дакIибти хIевни чердиркIули сари, цацабехIтас биалли шалбарличилти костюмти гIяхIдилзули сари. ЦагьакIли чула хала бегIтала хIячмачи битIакIибтира леб. Чула хала нешанани дихути палтарлизибад се-биалра имцIабарес дигутира багьарбулхъули саби. Багьадурдеш ва гьамаддеш – илдагIиб саби ишхIелла рурсби умцIути.

ХIева чеббиркIухIели чIумадеш дакIударни – ил ца саби. Сари лерсигъунали калес, ил цархIил саби. Бурули бирар, Дагъистайзир даршдусмадли кадизурти тяхIяр-кьяйда хIясибли, гьаннара хьунул адам алавруцили сари или. Дианани илкьяйдали халбирули ахIен. Ил бизнеслизи ахъибхIели, муруй бурибси илис хъарихъли бетаурли саби: «ХIуни адамтас бузерила мерани алкIахъулри ва талихI пешкешбирулри. Ил гIяхIси баркьуди саби».

– Хъулирти хIянчи ва нешла къайгъни чилилра урдяхъибти ахIен. ВегIла уркIи иргъуси адам левхIели,



гьамадли саби. ВегIла хьул-кьас лерли диалли ва гIевурцуси адам виалли, лерил секIал далкадиркур, – илкьяйдали халбирули сари Дианани.

Бизнеслизибра гIямрулизиб кьяйдали сабур хIяжатли саби. Илини цIакьани бирхаудилизирад кайсули сари: «Дила хIянчилизир къияндешуни детарухIели, ну Кьудратла ВегIличи дугьарилзули рирус. Сабурли ва «нушала нушачибад архIякьян» ибси пикри иргъудешли гIурра гьаларяхI рашахъес кумекбирули бирар».

Дианани кабизахъурси, гьарил цIикурлизи тикрарбируси кьяйда леб: хIева нешличил чеббиркIес гIягIниси саби. «Рурсбани шушел юлдаш рурси бикули бирар, илдазибад гьариллис гьанбиркули саби сунени гIяхIил балулра или. Ил бархьси ахIен», – рикIули сари Диана. Нешли рурсила уркIи гIяхIил иргъу. Илис рурсила талихI саби дигуси. Юлдаш рурсби цацахIели хIяжатси журала хIева чеббикIахъес диргалабулхъутира бирар.

– Эгер нуни «Дагъиста цIикурилис насихIятуни» жуз лукIуси риасри, цаибил бекI ишгъуна бири: «ХIушала гIямрулизиб селра барсмабиридая, – даимбирули сари Дианани, – бахъалгъунти пикрибикIули саби, шери рукьниличил сагати гIямру дехIдирхьути сари или. Мекъ барес ца баз гьалаб диета бузахъули, косметологуни барсбирули саби. Селис гIягIниси? ХIу лерсигъуна дигахъулри. ГIергъиси базлизир гьалар хIедарибти авара мадиридая. Лерилра гIямрулизир дархьли дакIибти жинсла шалбурти дихути диалли, гьанна дягIути юбкаби чемалгьадая, илди модализир

сари или. ХIуша лертигъунтили калес къайгъибарая».

Илини шери аркьути рурсбас чула арадешлис ва чархла камлис заралбарести диетабазибад ва визажистуназибад мяхIкамдеш барахъес маслигIятбирули саби. Модаличи, юлдаш рурсбала пикрумачи хIерхIеили, вегIла уркIилис дигуси барахъес жибирули саби.

Гьачам илала хIулбала гьалаб бегIлара вайси замана ишгъуна бетаурсири. Савли мекъ бехIбихьес гьалаб цIикурили зянкъдяхъиб, макияж хIядурли саби, ,амма хIева сунечи балбиркули ахIен или. Дианани илизи къантIли иб: «Раши». Заллизир лерти лерилра хIевни хIердариб. ХIяйнайс хIева умцухIели, рурси тIашризур. Сунес ца дус гьалаб гIяхIбизурси ил хIева буилри. Ил хIеваличи кьабулрикибси ахIенри илала багьа дургIели биъни багьандан ва цархIилтала гъай багьандан. Баягъи хIева иличи хIерли буилри ва иличи хIекьли жагали балбикиб.

Диана рирхули сари: хIева чеббикIнилизиб саби илала кьисмат. ИмцIаливан рурси салонтази рашар, инжитрирар, васваскIар, гIур цаибил хIеваличи чаррулхъан. Кьисматли илис гьалабизуни гьаладурцу, илизи сунес дигуси ил биъни аргъахъес. «Илдигъунти анцIбукьунани се багьандан ну рузулрал иргъахъули саби», – дукаррирхIули сари Диана.

Илала мурул Майридли бизнес гьалабяхI башахъес ва салон халабаахъес къайгъибирули сай. Чучиб бузахъести адамти бургули сай ва вачар бузахънила шайчирти тренингуни дурадуркIули сай. Салоннизир гIягIнити секIал Дианани сари тIалабдирути.

ЦIикуртачи ил хIеррикIухIели, гьар мурталра ца хатIа чебиули сари: илдани имцIали урхIла тIамрачи бирхауди бирхьули саби ва чула тIамаличи лехIирхъес хъумуртули саби.

Бурули бирар, сунес кьадарси хIева баргибси рурсини ил манзил хъумхIерту или. Диана Нуриевани ил секIал дебали гIяхIил балули сари. Сунела чархличи хIева сунес кьяйдали бирбубсиван балбикибхIели, жагьил рурсила хIулбазиб хIеваличи кьабулрикнила разидеш багьарбухъунхIели, Дианала уркIира разили бирар.

Гьар шайчибад балбикибси хIевала дигIяндеш Диана Нуриевала пикри хIясибли, хIева жагаси ва дурхъаси биъниливиб ахIен, рурсила чархличи ил балбикнилизиб саби. Салонна регIли маслигIятбирули сари: мекъ бехIбихьайчи дабри камси замана дихес гIягIнити сари, корсетра хIевара салоннизиб бузули устадеш лертази чегьахъес хIяжатли саби. Эгер дабри кьакьали диалли, ва корсет гъяжбарили биалли, цалра сурату ни кайсанни дяхIла сипат жагали бакIахъес ва къугъаси сурат барес хIейрар. Илгъуна хIебиахъес багьандан: мекъ барес ца-кIел жумягI лералли, сипатла «генеральная репетиция» барес чевкъар. Жагали дашес, машиналичи кадирес ва ганзухъуначирад адицIес бурсидиирая. ИлхIели байрамличир бегIлара жагати ва пикрумазирад азаддухъунтили дирудая. Хасси ил бархIила жагадешли кавлан дяхIличибси разидеш.

Илкьяйдали вецIну урегра дус Дианани бархIилис-бархIи илгъуна хIянчи бузахъули сари. МяхIячкъалализибси илала рурсила у бихуси салон – мекъла хIевни дирцуси гIядатла тукенцун ахIен. ЦIуба сипатуни чула цIикуртачи хIерли, тIашли сари. Гьанна бусягIят чинар-сарил рурси рашули сари, сарира ца дусла, ца базла, ца жумягIла гIергъи иша арицIуси, дяхIимцIайзир сунечи сари хIерризурли, илини иргъу: баягъи хIева арагIеб ил замана сунечи хIерли калунси биъни. Диана биалли мякъла тIаширилзан ва лехIли кавлан. СенкIун ишар гъай имцIати сари.

Саният Эмирова

Иличила лехIкахъес чевкъули саби

Арбякъунси манзилла вайти анцIбукъуни гьарилли сунезир дихIули вирар, дусми ардашуцад илдачила хъумкартес къайгъилизив. Иш белкIла игит муртрил туснакълизи рикибсири, дурарухъи, цархIилти кьяйдали хIерриэс, сари-регIси хъалибарг акIахъес, хIянчиличи дурарухъес, сагати адамтачил тянишриэс дигули сари. Амма илис гьамадли ахIен. Илини сари секьяйда туснакълизи рикибал ва сунела гIямрула бетуц секьяйдали сагабарес риубал буриб.

Жанетта 38 дус

«Ну туснакълизи рикибсири гIулухъали лералли – кинотеатрлизиб сеанс къяббердахъни багьандан ва шиша бячни багьандан, набчи ца дус ну рарсриахъести хIянчи хъардарибтири. 18 дус хIериъни багьандан къиянси журала статьяличи арикили ахIенри. 18 дус риубхIели – итмадан 5 дус гиб. ЦархIилтачил рарх рирусири, палтарла устали рузусири. РузухIели гьамадли сабри. ЦархIилтачил рарх сархIели, далагардешуни детарули дири, илар кадизахъурти кьяйдурти лерти сари. Низам-кьяйдаличи чекаризурси хIерираси, риштIахIейчирад спортсменка сарри, гIягIнидеш лебхIели ва агархIели, къалмакъар дирира. ИмцIаливан илдигъунти бихIуси изоляторлизи каралтусири.

Ну спортлизир ва аэробикализир рузусири. Туснакълизивси воспитательли наб роликуначилти конкиби савгъатдариб. Илдачир лагерьлизир карулхъусири.

Ну гIур дурарухъунра. КIел дус дикили гIергъи сагали туснакълизи рикира – илхIели статья дебали къиянсири – 6 дусличибад 16-личи бикайчи. Наб 8 дус гиб. Урехиласи такьсирчисван чIумаси зегъаличилси статья сабри. КIинайс законнизир дарсдешуни детаур ва лебтасалра заманалис гьалаб хъули арбукьес имканбакIиб.

Наб гьанбиркур, хъа гьала дурарухъунхIели – гъузгъалдириубра: бахъал адамти, машинаби, тIама-гьама, наб къалабали хъули дигIянрикес дигулри. Балули ахIенри, секьяйдали чина-биалра аркьусил. Дахъал дусми шалхIердухъунхIели, гIяхIцад секIал гьандикахъес гьамадли ахIенри. Ну чина-биалра рукьес уруккIулри ва урузкIулри. Хъулир дила гъамтачил сархIели наб гIяхIил сабри. Наб паргъатдеш дигулри, телевизорличи хIеррикIес ва адамти секьяйдали саби-ургаб бархбасил ва се бетарулил багьес дигулри. ХIянчиличи дурарухъес бетарули ахIенри, сенкIун прописка барес, учетличи каризес ва ну лерси мер багьахъес рашес гIягIнилири.

Чумал баз дикили гIергъи хIянчиличи дурарухъунра. Ну ралутани кумекбариб, цархIилван бетарули ахIенри. ХIянчиличи карурхухIели – къунба ругьира, цархIил шагьарлизир хIеррирусири, прописка хIебарира, бузерила книжка сен агарсив или хьарбиухIели, хъа хозяйка сарра или бурира. Ну къунба ругьни наб вайбилзулри, ну урехилизир сарри туснакърарниличила багьесгу или.

Тукейзир тукенчили рузусири. Адамтала хIулбази хIеррикIес урузкIусири. Наб гьанбиркусири ну туснакъчи риъни лебтанилра балули бургар или. Дила палтар наб гьамадти ахIентиван кадилзулри – лерил секIал диргаладулхъутиванри.

Тукейзир рузули ну рахъхIи кахIелунра, байхъала дусцадхIи сарри рузуси. Чи-биалра вайтIа гъайикIес вехIихьалри, нура вайтIа гъайрикIусири. Дила гьалабла тяхIярличи шуррулхъулри – урехи чебиахъусилис нунира урехи чебиахъулри.

Сагати гIямрула даражаличи бурсириахъес наб курсанани кумекбариб. Ну стилист-парикмахерла курсана-



чи ручIес карерхурра. Сагати адамти багьурра, илдачил наб гIяхIил сабри. ХIянчилизи рархилри ва набзиб умут дакIубухъун. Сагаси хIянчили ну сагати гIямруличи чаррухъахъунра.

Багьла-багьлали ну адамтачи бурсикариубра. Дила урехи нура шакхIерикили беткахъиб.

Илгъуна даражаличи рикес ца дусцадхIи калунра. Нуни наб гата, хя тIалабдарира. Шери рякьунра. Челябкьлала гIямруличила сагати хIялани ва пикруми акIуб набзир. Гьар секIал гIяхIил сари или гьанбикибхIели, хIянчилизирад рухъунра. РахъхIи хIянчилигIир умцIули калунра, амма гIяхIдеш аги. Рамсурли нуни умут беткахъахъира.

Ну психологличи рашес рехIрихьира. Дила гъамтани бурулри гIягIнили ахIен или. Набзиб барсдеш акIуб, гIямруличи иштяхI дакIубухъун.

Гьанна ну реабилитационный центрлизир рузулра, рахъхIи риублира. Наб ил хIянчи гIяхIбилзули саби. Ну адамтас гIягIнили риъни иргъулра. БегIлара бекIлибиубси – ну цунни ахIенра. Наб дила хIянчи дебали дигахъис.

Дила гьаларла, туснакъларти гIямруличила пикри барсбиуб: гIур урехи агара, чи набчила севан пикриулхъанал, се багьес вирарал .. ну туснакълизир калунсира или чизилра бурули ахIенра. Иличила багьурли хьалли, авара агара. Дила гIямрулизиб ил бетаурсири ва лайбакIес хIерирус.

Нуни туснакълизиб беркIибси абзур манзил дила гъамтани ну рархьхIературра, ну илдас дигахъулри ва набчи илди хIерлири. Илдала набчирти дигили кумекбариб ил гьуни ахъахъес ва сагати гIямруличи чаррухъахъес.

Ну бажардирикира. Дила гIямрула убла манзилличи гьимидулхъан, амма ну баркалларикIулра гIямрула дарс каснилис ва дила гъамти дигахъес илдала кьадри аргъахъес бурсирарнилис. Ну ручIулра, рузулра, гьаларяхI рашулра».

Заретта 42 дус

«Ну туснакълизи рикибсири наркотикуни дирцни багьандан. Гьала-гьала илди нуни пайдаладирутири, кIинайс дирцутири. Ну 6 дуслис туснакърарибсири. Иларад 5 дус дикибхIели дурарухъунра.

Иларти гIямруличила хъумартес хIейрар. Илар чула низам-кьяйда кадизахъурти сарри, лерилра сягIятуначил – алзни, зарядка, савлила беркала. ГIур – цабехI хIянчиличи, цархIилти отрядлизи. ЦацадехIти лагерьтазиб саби хIянчи лебси. ИмцIаливан палтар ибуси фабрика, декIар-декIар-

ти кьукьни дирар хIерели бузутала, строительтала ва цархIилти. Гьайгьай, къалмакъарра детарули дирар – имцIаливан гъайличилти. ЦацахIели бяхъличи детиркур. Адамти бахъал бирар, биштIаси шагьаргъуна саби туснакъ. Лебилра цали ца чебиули бирар. Мурталра цабехI адамти. Лебталалра – чула хасиятуни. ЦабехIлис се-биалра вайбилзан, итдилтас биалли иларти гIямру анцIдулкьан. Дила кIел юлдаш рурси бири. Нуша илар дарх калунтири. Нуни илдачил гьаннара бархбас бузахъулра. Туснакъларти гIямру гьамадли деркIахъес наб дила хIянчили кумекбариб.

Иларад ну дурарухъунхIели, къияннири. Дуб-дубли лерил секIал гьунчидикиб. Секьяйдали гIямру дуркIисал ибти кьасани аги. Туснакълизи рикайчи ну хIеррируси юрт Цаибил МяхIячкъалализиб сабри. Ил бухънакабаили, бехъес гIягIнисири. Дила квартирализи цархIилти адамти кабатурли, лерил секIал иларад ардухилри. Селра кали ахIенри.

Нуни иргъулри гъятIбируси юртлизи ну аркьни. Шин, хутI, газ пайдаладирнила шайчирти чеблумира лерри. Ну гьунчирад шалгIеррухъес урухкIусири. Транспортличир аркьухIели – набчи адамти хIербикIутири, наб гьанбиркусири ну туснакъларад дурарухъунси риъни адамтани балули бургар или. Илдачил гъайрикIес гьамадли хIебири. Шагьар дебали барсбиубли саби, халабаили саби. Пайдаладирути секIултала багьни дурхъадаили сари.

Наб гьарбизур: ну рукьеси мер лебри, хIерриэс хъайчила ва беркайчила пикририкIес гIягIнидеш аги. Ну байхъала дус сагати гIямруличи бурсикарирули, арадеш къулайбирули, хъулир калунра. Ну дила гъамтачир сарри, илдачир сарри дила рурсира хIеррируси. Илдачил наб гьамадли ахIенри.

ГIур ну хIянчиличи карерхурра. Нуни балуси хIянчи чеббикIира – палтар ибуси цехлизиб адамти ахтардибирули хIебирар. Цехлис гьуни чебиахъутас гIягIниси чебетаахъили хъарси хIянчи барни саби. Алапа камси сабри, амма ил хIянчи наб гIяхIбилзулри. Наб хIерриэс мер баргес ва чеблуми черахъес кьасбарира.

Ил замана дуркьа юртаназибти адамти сагати юртанази гечбирес бехIбихьиб. Наб квартира гиб. Иличи сарри нура хIерси. БацIси хъали сабри. Дила юлдаш рурсилизирад тIалхIяна сасира. БацIли чIябарличир русусири, амма ну талихIчерлири.

Сагати гIямру деркIес халаси иштяхI лебри, гьар секIайчи разили рирусири, мурталра пишкаряхъили рашусири, наб диргалабикIуси селра аги – ну азадли сарри. ВегIлис дигуси мерличи вашес вирнили, вегIлис барес дигуси бирнили ну уркIичеррирулри.

Ил замана наб гIяхIилзуси мурул адам дакIуухъун. Наб гьанбиркусири гьанна сари дила гIямру дехIдирхьути или. Дуб-дубли нушала аги къулайбиуб. КIел дусла гIергъи нушачил хIерриэс дила рурси ракIиб. Ил дила талихI сабри, «неш, наб хIечил хIерриэс дигулра» рикIухIели. Ил замана рурси 16 дус риублири. Нушала ургар дарсдешуни лерри. ГIямруличи илала хIер цархIил сабри. Камси замана дикиб ва лерил секIал гьунчидикиб.

Гьанна бусягIят ну рузулра, ну палтарла гIяхIси уста сарра. Алапа вайси ахIен. Акьуси бархIи биалли ца саби. Румсулра. Ну рузуси мерличиб набчил селра чилилра балули ахIен дила урла гIямруличила. Нуни иличила чинабалра хIебурес кьасбирули рирус. Ну ралути бирххIерар ну туснакълар калунси риъниличи.

Дила гъамти набчибад тяйдихIебиуб. Илдани ну гIерруцира. Дила муруй ну жявлил ралусира, дила урла гIямру илис диргалахIедухъун».

Туснакълизиб калунти хьунул адамти хасти къияндешуначи бяхIигули саби. Илди жамигIятлизибад декIарли саби. Илдас гьамадли ахIен ишгъуна замана чула имканти пайдаладарес.

Ахирлизиб бурес дигулра, лерилра къияндешуначи хIерхIеили, гIямрулизиб чули саби баргахъес, илди гIеббуцес гIягIниси саби.

Виолетта Ратенкова

Бийке Кулунчаковас – 80



Ишдуслизиб ногъайлантала писательница ва тилмаж, Россияла культурала рурибси хIянчизар, СССР-ла писательтала Союзла член, Дагъиста халкьла писатель Сулайбан Стальскийла уличилси премияла лауреат, Лебил Россияла «Гипертекст» бикIуси премияла лауреат Бийке Исякьовна Кулунчаковани юбилей дурабуркIуси саби.




ИМЕНИ А. ЧАКУ


EY MOUND. A MAJESTIC MONUMENT TO THE COURAGE OF SOVIET PEOPLE





И вновь праздник графики в Дагестане!

В Дагестане подвели итоги V Международной биеннале печатной графики «Кубачинская башня». Произведения были представлены на четырёх площадках в Кубачи и Махачкале.

Организаторы подготовили также обширную просветительскую программу: мастер-классы, творческие встречи, внеконкурсные выставки, лекции, акции дарения эстампов музеям.

Мероприятия V Биеннале стартовали осенью 2025 года с передачи работ участников предыдущих конкурсов в ДМИИ им. П.С. Гамзатовой и мастер-классов по линогравюре и офорту на ХГФ ДГПУ им. Р. Гамзатова. Их провёл руководитель проекта Юсуп Ханмагомедов – народный художник РД, член СХ России, профессор кафедры живописи ДГПУ. В текущем году акция дарения продолжилась – работы передали Национальному музею РД им. А. Тахо-Годи, Музею Махачкалы, Театру поэзии и музею «Башня» в Кубачи.

Важными событиями параллельной программы стали выставка «Варвара Бубнова. Москва – Токио – Сухуми – Москва», организованная Институтом Другого Искусства (Москва) и ДМИИ, к 140-летию со дня рождения этого выдающегося художника, и лекции «Серия линогравюр Варвары Бубновой: известное и неизвестное» искусствоведа Леониллы Мараховской (Москва) и «Варвара Бубнова и её история как иллюстратора книги» доцента МГУ им. М. Ломоносова Ирины Великодной (Москва).

Вернисажи конкурсных работ прошли в июле: 12 июля – в средневековой башне «Акайла кальа» (Кубачи), 23 июля – в Театре поэзии (Махачкала), 24 июля – в Музее Махачкалы, 25 июля – в выставочном зале Союза художников РД. С 11 по 18 июля в Кубачи действовала арт-резиденция, на которую были приглашены 10 художников из числа участников Биеннале: Айшат Бегаева (Махачкала), Юрий Бычков (Тюмень), Марина Демидова (Барнаул), Мария Креслова (Ростов-на-Дону), Светлана Рябова (Нижний Тагил), Наталья Савельева (Махачкала), Алина Семергей (Ростов-на-Дону), Галина Смирнская (Москва), Мария Смольянинова (Москва) и Регина Таибова (Махачкала). Они ознакомились с бытом и традициями кубачинцев, посетили ювелирную мастерскую, домашние музеи, кубачинскую свадьбу и открытие выставки «Хранитель» памяти ювелира Абдулгамида Канаева, члена команды «Кубачинской башни» с 2018 года. Регина Таибова провела мастер-класс по картонографии для кубачинских детей.

В дни вернисажей член жюри Владимир Зуев (Нижний Тагил) – член-корреспондент Российской академии художеств, заслуженный художник РФ, профессор – прочёл лекцию «Гравюра на алюминии. Возможности неклассической техники печатной графики в творческих работах студентов». Участник биеннале, старший мастер-печатник Творческой мастерской графики РАХ Николай Куняев (Москва) провёл мастер-класс по шелкографии, а участник пленэра, доцент Тюменского индустриального университета Юрий Бычков – по технике карборандум.

Продолжение на стр. 64

Женщины Дагестана выбирают Coral Club



В современном мире, с его быстротечностью и суетой, устоявшиеся ценности порой вступают в противоречие с желанием самореализации. Мы хотим рассказать нашему читателю о международной компании Coral Club (в переводе – «Коралловый клуб»), которая даёт такую возможность и при этом сохраняет баланс между традициями и новаторством.

Coral Club вот уже много лет меняет представление о том, что такое «работа» и «забота о себе», и транслирует новый подход к жизни, позволяющий улучшить сразу несколько важных её составляющих: финансовую независимость, красоту, полноценное общение. Компания существует с 1999 года и продает биологически активные добавки (БАДы не являются лекарственными средствами. – Прим. ред.), а также продукты для здорового питания, косметику и товары для дома.

Мы встретились с несколькими участницами клуба, но все они были едины в одном: компания позволяет начать своё дело с нуля, без стартового капитала. Фатима Сугратова, например, родилась в Цунтинском районе. Она, как и многие из нас, свою жизнь лёгкой назвать не может. Однако сегодня женщина уверена в будущем: Coral Club предоставил ей возможность зарабатывать без ограничений. Фатима рада, что есть такая работа, где можно получать бонусы, не рискуя собственными средствами, и достичь хорошего заработка. Это особенно актуально для женщин Дагестана, пытающихся зачастую работать, не покидая дом, не жертвуя временем, предназначенным для детей, и не рискуя семейным бюджетом. Концепция Coral Club заключается не в продаже ради продажи, а в желании помочь своему клиенту приобщиться к культуре правильного питания и ухода за собой.

У Фатимы пятеро детей и огромное количество родительских обязанностей, ничуть не мешающих двигаться вперёд. Напротив – это ещё один стимул достигнуть лучших результатов. Не секрет, что финансовая мотивация – сильный драйвер. Фатима делится личным достижением: за полтора года она получила бонус, позволивший ей приобрести автомобиль, что заметно высвободило её время и дало возможность для новых свершений. Это не пустые обещания, а видимые результаты: покупка недвижимости, транспортных средств, оплата обучения. Coral Club обеспечивает инструментами и ресурсами



заработка, рассчитанного на большие цели, которые поначалу могут показаться труднодостижимыми.

Увидев результат Наиды: как она преобразилась, как поменялся образ жизни, окружение, - подруги Камила и Патимат тоже решили присоединиться к такому крутому сообществу.

Камила – мать двоих детей, много путешествует и уже пять лет занимается производством одежды. Она утверждает: системный образ жизни и жёсткие графики – не для неё. Познакомившись с сообществом бизнес-лидеров в Москве и увидев результаты подруг, решила подключиться. Теперь Камила намерена параллельно развивать своё дело и участвовать в жизни сообщества Coral Club, которое даёт ей полезные знакомства и новые возможности.

Патимат работала раньше на станции переливания крови, затем освоила массаж. Признаётся: официальная работа с низкой зарплатой и жёстким контролем была ей не по душе, поэтому она искала профессию, где можно чувствовать себя свободной. В компанию же попала благодаря подруге. Теперь она хочет помогать другим женщинам развивать своё дело и открывать мир красоты. Патимат подчёркивает, что для работы в компании не нужно иметь большой опыт в бизнесе. Достаточно разделять ценности здорового образа жизни, быть открытой и готовой к общению. Шанс стать членом успешной команды есть у каждого.

Мы выделили самые яркие истории героинь, пришедших в Coral Club из совершенно разных сфер жизни. Их объединяет одно – стремление найти себя, свою «волну».

В нашем регионе всегда ценилась предпринимательская жилка, но часто сложно найти проект, сочетающий пользу для семьи с бизнес-интересом. Компания даёт такую возможность. Может, именно сегодня настал момент, чтобы присмотреться к этому сообществу поближе?

А если вы хотите получить более подробную информацию, звоните по телефону +7 989 650 46 64.

Coral Club сегодня – это стиль жизни свободной, здоровой и успешной женщины Дагестана.

Виолетта Ратенкова,
Саният Эмирова



Долголетие без иллюзий

Дагестанский эксперт Фатима Тамаева выступила на форуме «Россия и мир: тренды здорового долголетия».

Ещё недавно возраст измеряли цифрой в паспорте. Дожить до семидесяти, девяноста или ста казалось самоцелью, а разговоры о здоровье сводились к лечению уже возникших болезней. Сегодня важнее другой вопрос: сколько лет человек сможет оставаться самостоятельным, активным и включённым в жизнь семьи и общества? Так меняется сама логика профилактики. Речь уже не о культе вечной молодости и не о «волшебной таблетке», а о качестве жизни: сохранённой подвижности, ясности мышления, эмоциональной устойчивости, полноценном сне и своевременном внимании к своему здоровью.

В России этот сдвиг происходит не стихийно, а на уровне государственной политики. На официальном портале Минздрава России сообщается, что с 1 сентября 2026 года в номенклатуру медицинских должностей включена новая специальность – «врач по медицине здорового долголетия». Важно отметить, что это не ещё одна узкая специализация, а принципиально новый подход к ведению пациента. Задачи нового направления связаны с ранним выявлением предрисков, персональными рекомендациями по образу жизни, питанию и физической активности, а также с сохранением работоспособности



и качества жизни на долгие годы. Появление такой позиции означает, что государство признаёт: профилактика и управление старением требуют отдельной компетенции, особого взгляда и специальной подготовки.

Дагестан на федеральной повестке

9-10 июля в Москве прошёл II форум «Россия и мир: тренды здорового долголетия» – одна из ключевых российских междисциплинарных площадок, посвящённых будущему профилактической медицины, здорового общества и экономики долголетия. Мероприятие организовано Правительством РФ и Росконгрессом и собрало около двух с половиной тысяч экспертов и гостей. Модераторами сессий выступили вице-премьер Татьяна Голикова, главы Минобрнауки, Минздрава, Минкультуры, Минцифры и руководитель Федерального медико-биологическоего агентства (ФМБА).

От Дагестана в секции «Технологии здоровья: искусственный интеллект и цифровое будущее» выступила Фатима Тамаева – руководитель Маммологического центра Л7, президент Ассоциации маммологов-радиологов РД, амбассадор женского здоровья и здорового долголетия. Она рассказала о применении искусственного интеллекта в диагностике молочных желез, о его преимуществах и о сложностях адаптации пожилых людей к цифровой медицине. В своём выступлении спикер отметила, что технологии ИИ уже сегодня способны повысить точность ранней диагностики, однако их внедрение требует не только технического оснащения, но и обучения врачей, а главное – преодоления психологического барьера у пациентов старшего поколения, которые с осторожностью относятся к цифровым инновациям.

Фатима Тамаева стала единственным спикером от республики, приглашённым на форум, – для Дагестана это знаковое событие. Участие и выступление Тамаевой подтвердили: региональная медицина может смело формировать федеральную повестку, предлагая собственные практические решения. Это особенно важно для Дагестана, где демографическая ситуация постепенно меняется и вопросы здорового старения становятся всё более актуальными.

Эксперт подчеркнула, что по поручению Президента Владимира Пути-



на в стране запущен проект «Активное долголетие», в рамках которого во всех регионах открываются профильные центры.

Форум стал важной площадкой для обсуждения практических шагов развития системы здорового долголетия. По его итогам планируется выработать для внедрения в регионах решения, касающиеся работы по предупреждению, профилактике заболеваний, развитию инфраструктуры, а также увеличению роли культуры и искусства в формировании комплексного подхода к здоровому долголетию.

Как в Дагестане внедряют принципы активного долголетия?

В Дагестане уже год развивается программа активного долголетия в Маммологическом центре Л7. Её цель – помочь человеку не ждать тревожных симптомов, а заранее разобраться в факторах риска и выстроить понятную систему поддержки здоровья. Программа учитывает уникальность каждого пациента, а следовательно, и то, что универсальных решений в вопросах долголетия просто не существует.

Кто такой коуч по активному долголетию?

В Маммологическом центре Л7 с пациентами работают коучи с высшим медицинским образованием. Их задача – помочь человеку превратить медицинские рекомендации в выполнимые шаги: подобрать реалистичный режим, поддерживать регулярность, заметить трудности и вовремя направить к врачу, если требуется дополнительная консультация.

Такой подход особенно важен для пациентов с онкологическими диагнозами и людей с хроническими заболеваниями: физическая активность, питание, сон и восстановление нужно подбирать с учётом диагноза, возраста и индивидуальных рисков. Коуч не заменяет врача, а работает

в связке с ним, обеспечивая непрерывность наблюдения и мотивацию пациента. Именно этот аспект часто оказывается самым слабым звеном в традиционной медицине: доктор даёт рекомендации, но его подопечный остаётся один на один с необходимостью их выполнения. Коуч по активному долголетию заполняет этот пробел, сопровождая человека на каждом этапе.

Поэтому маршрут в Л7 формируется индивидуально. Для женщины после онкологического лечения он будет одним, для пациентки в период менопаузы – другим, для человека без выраженных жалоб, но с низкой физической активностью – третьим. В зависимости от ситуации программа может включать оценку факторов риска, консультации специалистов, рекомендации по нагрузке и восстановлению, работу с режимом сна и сопровождение изменений в динамике.

Ключевой принцип – не универсальные советы, а решения, которые можно встроить в реальную жизнь. Ведь даже лучший план бесполезен, если его невозможно соблюдать. Именно поэтому в центре делают акцент на реалистичности: небольшие, но устойчивые изменения приносят больше пользы, чем радикальные, но краткосрочные усилия.

Четыре стороны здорового долголетия

В Маммологическом центре Л7 активное долголетие рассматривают как систему, в которой соединяются четыре элемента. Человек принимает ежедневные решения о здоровье. Социум даёт поддержку – от семьи до доступной медицинской помощи. Технологии помогают точнее оценивать состояние и отслеживать динамику. Индустрии и рынки формируют инфраструктуру профилактики: медицинские, реабилитационные, образовательные и оздоровительные сервисы.

Если исключить хотя бы одну сторону, система становится менее устойчивой. Здоровье невозможно надолго сохранить только усилием воли – человеку нужны понятный план, профессиональное сопровождение и среда, в которой забота о себе становится нормой. Именно поэтому, с точки зрения Тамаевой, развитие таких центров по всей стране – это создание целостной экосистемы, где каждый человек, независимо от возраста, может получить поддержку и сохранить своё здоровье.

Долголетие как культура заботы

Долголетие начинается не с громкого обещания, а с честного разговора о здоровье, грамотной профилактики и решения поддерживать себя уже сегодня. В Дагестане в настоящее время этот разговор идёт – на уровне федеральных экспертных площадок, региональных медицинских центров и индивидуальных маршрутов заботы о себе.

С гордостью можем отметить, что Фатима Тамаева, ставшая голосом Дагестана в вопросах здорового долголетия, теперь – практический проводник новых подходов в регионе. Её работа в Маммологическом центре Л7 показывает: даже один центр, одна команда и одна программа, если они ориентированы не на моду, а на реальные потребности людей, могут стать точкой роста для всей республики.

Материал носит информационно-просветительский характер и не заменяет очную консультацию, диагностику или лечение. Любые изменения физической активности, питания, режима сна и терапии необходимо согласовывать с лечащим врачом с учётом возраста, диагноза и индивидуальных рисков.

Сульгият Булгаева

Публикуется на правах рекламы

И вновь праздник графики в Дагестане!

Начало на стр. 57

25 июля в выставочном зале СХ Дагестана прошла церемония награждения. Гран-при получила Мария Названова (Москва) за офорты «Остовы кораблей», «Былое», «Побережье Арктики» из серии «У берегов Териберки». I место среди студентов в номинации «Книжная графика» заняла Софья Тезикова (Ростов-на-Дону), II – Дарья Чурилова (Санкт-Петербург), III – разделили Мария Гайдукова (Санкт-Петербург) и Александра Овчинникова (Волгоград); в номинации «Общая тема»: I – Евгения Рождественская (Нижний Новгород), II – Марьяна Татура (Минск), III – Анастасия Титова (Красноярск) и Марина Рудчик (Минск). В номинации «Экслибрис» категории «Студент» победители не определены из-за несоответствующего уровня работ.

В категории «Профессионал» в номинации «Экслибрис»: I место – Виктория Царькова (Санкт-Петербург), II – Екатерина Носовец (Санкт-Петербург), III – Ирина Кочурова-Жумабекова (Серов); в номинации «Книжная графика»: I – Александра Трибанова (Краснодар), II – Ольга Самосюк (Уфа), III – Умагани Магомедова (Махачкала) и Мария Гейн (Красноярск); в номинации «Общая тема»: I – Наталья Завалишина (Орехово-Зуево), II – Андрей Гончар (Махачкала), III – Леонид Голубкин (Снежинск) и Екатерина Кириченко (Ростов-на-Дону). Отметим, что всем победителям и лауреатам вручили книги и художественные материалы от партнёров проекта.

Дипломами лауреатов и специальными дипломами жюри отмечены 17 художников. Специальный диплом «За блестящее мастерство и огромный вклад в развитие искусства графики» получил обладатель Гран-при IV Биеннале, академик РАХ, заслуженный художник РФ Михаил Верхоланцев (Москва). С 15 октября по 15 ноября в ДМИИ им. П. С. Гамзатовой проходит персональная выставка «Полифония резца» этого выдающегося художника. В рамках выставки Михаил Верхоланцев провёл мастер-класс по ксилографии. Выставка и приезд в Дагестан всеми признанного мастера – знаменательное событие в культурной жизни республики.

Из почти полутора тысяч заявленных работ оргкомитет отобрал для участия 826 работ авторов из России (в том числе 30 из Дагестана) и 15 зарубежных стран.

Жюри возглавил Игорь Ганзенко (Санкт-Петербург). В его составе были Айрат Терегулов (Уфа), Юрий Башкирцев (Санкт-Петербург), Людмила Шустрова (Москва), Владлена Бесараб (Махачкала), Ирина Великодная (Москва) и Владимир Зуев (Нижний Тагил).

Организаторы Биеннале – Центр культурных инициатив «Зирихгеран» и объединение графиков Дагестана «ДаГраф». Партнёры проекта: Минкультуры РД, Администрации Дахадаевского района и села Кубачи, Российская академия художеств, ДМИИ им. П.С. Гамзатовой, Театр поэзии, Музей Махачкалы, СХ России и ТСХ России, Союз художников печатной графики «ОфортПро», галерея «Бюро красивых дел. СПб», Институт Другого Искусства, Музей экслибриса и миниатюрной книги МСК, бренд «ГАММА», Российский экслибрисный журнал, а также журналы «Дагестан» и «Женщина Дагестана».

Руководитель проекта – Юсуп Ханмагомедов. Куратор V Биеннале – член СХ России и Ассоциации искусствоведов России Александр Сергеев, сокураторы: член Ассоциации искусствоведов России, председатель Регионального отделения ТСХР по РД Екатерина Дидковская и член СХ России, член-корреспондент РАХ Магомед Даудов.

V Биеннале проводилась при поддержке гранта Главы Дагестана.

Александр Сергеев
Фоторепортаж: Шамиль Ахмедов



Мастер-класс по картонографии в Кубачи. Художник Регина Таибова



Пленэр V Международной биеннале печатной графики «Кубачинская башня» в Кубачи. 12–18.07.2026.

V Международная биеннале печатной графики «Кубачинская башня»



Экспозиция даров от оргкомитета Биеннале ДМИИ им. П. С. Гамзатовой. Махачкала.



Лекция Ирины Великодной «Варвара Бубнова и ее история как иллюстратора книги». Театр поэзии, Махачкала.



Участники, оргкомитет и гости V Международной биеннале печатной графики «Кубачинская башня» в Кубачи. 12.07.2026.

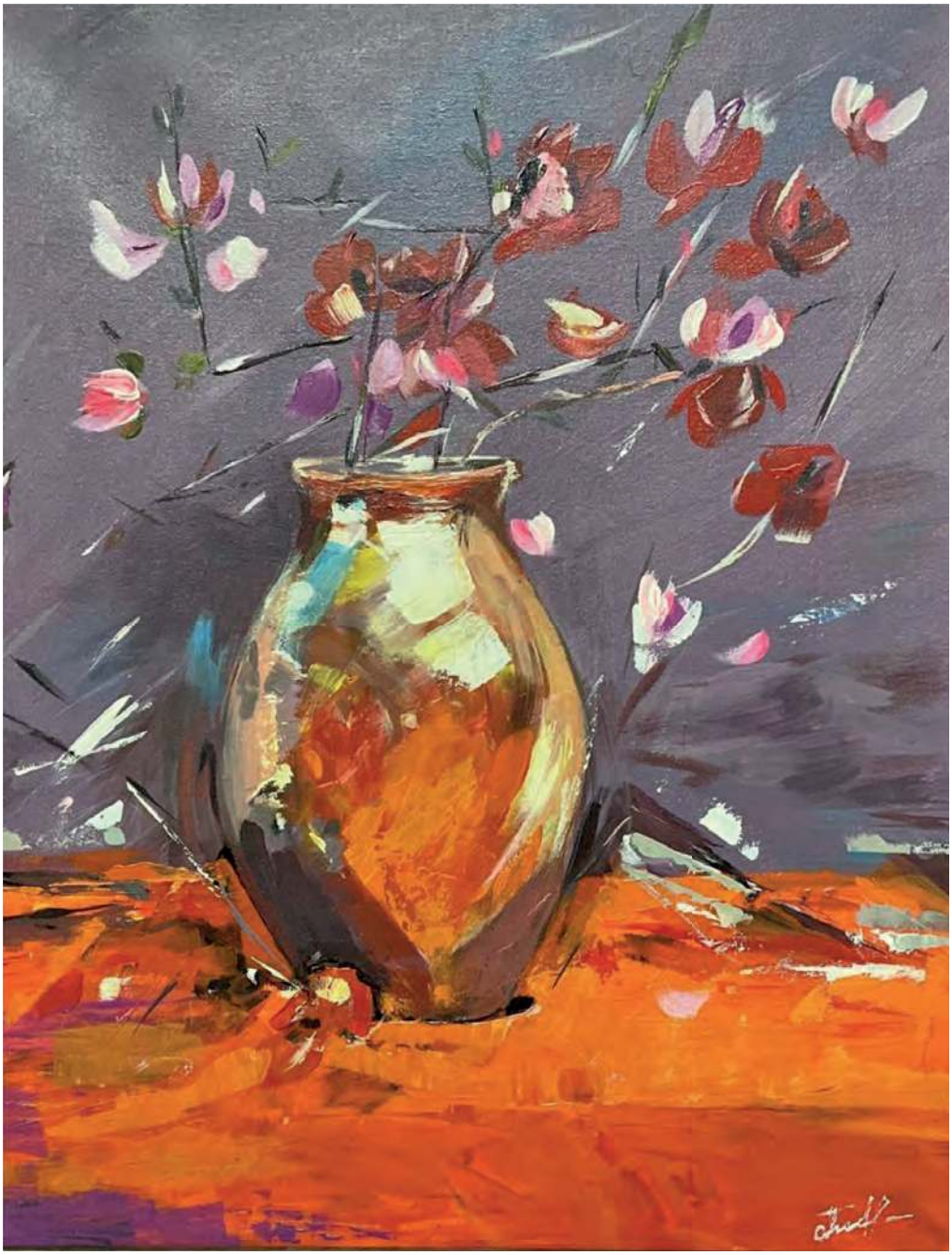

Ш. Тахнаева. Ветка магнолии. 2019 г. Холст, масло, 60 х 80.

ИНДЕКС ПМ822

4 651116 280082

Свободная цена
6 +